



AMA
AgrarMarkt *Austria*

K-Ö
Gemäß des § 3 Abs. 1 des AMA-Gesetzes 1992 (BGBl. Nr. 376/1992 i. d. g. F.)
Zertifiziertes Qualitätsmanagement-System nach ÖNORM EN ISO 9001 REG. Nr. 01537/0
Zertifiziertes Informationssicherheits-Management-System nach ÖNORM ISO/IEC 27001 REG Nr. 35/0
Zertifiziertes IT Service-Management-System nach ISO/IEC 20000-1 REG Nr. 45/0
Zertifiziertes Umweltmanagement-System nach EMAS REG Nr. AT-000680 und ÖNORM EN ISO 14001 REG Nr. 02982/0

www.ama.at



Marktbericht

MILCH UND MILCHPRODUKTE | August 2020

6. AUSGABE 2020

Marktübersicht
Markt Österreich
Preisbericht Österreich
Markt und Preise International

I.....MARKTÜBERSICHT.....	3
A) Milchanlieferung	5
B) Produktion	6
II.....PREISBERICHT ÖSTERREICH.....	8
C) Erzeugermilchpreiserhebung ab Hof.....	8
III.....GRAFIKEN ÖSTERREICH	9
D) Milchanlieferung	9
E) Erzeugermilchpreis – Österreich	9
F) Exporte/Ausfuhren aus Österreich in alle Länder	10
G) Importe/Einfuhren nach Österreich von allen Ländern.....	10
IV.....MARKT UND PREISE INTERNATIONAL.....	11
H) Erzeugermilchpreise – Österreich, Deutschland und Bayern	11
I) Übersicht EU-Produktpreise.....	11
J) Private Lagerhaltung EU.....	12
K) Süddeutsche Butter- und Käse-Börse e.V. Kempten.....	13
V.....GRAFIKEN INTERNATIONAL	14
L) Anlieferungs-/Produktionsentwicklung EU-28.....	14
M) Erzeugermilchpreise ab Hof - EU-28, tatsächliche Inhaltsstoffe... ..	14
N) EU - Milchanlieferung.....	15
O) Kieler Rohstoffwert vs. Spotmarktpreis (Lodi).....	15
P) Marktpreise Butter.....	16
Q) Marktpreise Cheddar.....	16
R) Marktpreise Vollmilchpulver.....	17
S) Marktpreise Magermilchpulver.....	17
T) Internationaler Handel Butter.....	18
U) Internationaler Handel Käse.....	18
V) Internationaler Handel Vollmilchpulver.....	19
W) Internationaler Handel Magermilchpulver.....	19

Nachträgliche Änderungen werden im Marktbericht nicht berücksichtigt!

I MARKTÜBERSICHT

Heimischer Erzeugermilchpreis stabil

Der österreichische Erzeugermilchpreis konnte im Juni 2020 das Niveau des Vormonats halten. Die Molkereien und Käsereien zahlten ihren Milchlieferanten im Schnitt 36,24 ct/kg (Durchschnitt aller Qualitäten und Inhaltsstoffe). Gegenüber dem Vormonat ergab sich ein kleines Minus von 0,15 Cent pro Kilogramm Rohmilch; dies ist allerdings nur auf die geringeren Inhaltsstoffe in der Milch zurückzuführen. Im Juni des Vorjahres erlösten die Milchbauern von den Molkereien 36,33 ct/kg (Durchschnitt aller Qualitäten und Inhaltsstoffe). Der Auszahlungspreis für Milch mit 4,2 % Fett und 3,4 % Eiweiß betrug heuer im Juni 36,51 ct/kg. Im Vormonat lag der Auszahlungsbetrag bei 36,53 ct/kg. Die AMA schätzt den Erzeugermilchpreis für Juli 2020 auf stabile 36,10 Cent pro Kilogramm Rohmilch (Durchschnitt aller Qualitäten und Inhaltsstoffe).

EU-Erzeugerpreis gab weiter nach

Der durchschnittliche EU-Erzeugermilchpreis für Juni 2020 betrug 32,58 ct/kg und gab somit um 0,35 Cent gegenüber dem Vormonat nach. Der EU-Erzeugermilchpreis für Juli 2020 wird von der EU-Kommission auf 32,50 ct/kg geschätzt und würde somit wiederum leicht nach unten tendieren. Anmerkung: die Preisangaben beziehen sich auf die EU ohne Großbritannien.

US-Erzeugermilchpreis im Höhenflug

Nach Ausbruch der Corona-Krise sind die Milchpreise in den USA stark eingebrochen, unter anderem weil der Absatz stark rückläufig war. Dies führte zu einem Tiefpunkt der Milchpreise im Mai und Millionen Liter von Milch konnten nicht vermarktet werden. Doch im Mai stieg die Nachfrage nach Milch wieder und gleichzeitig haben die Milchfarmer ihre Produktion reduziert. Im Mai 2020 wurde in den Vereinigten Staaten um 1,1 % weniger Milch produziert als im Mai des Vorjahres. Außerdem wurden neue Lagerbestände aufgebaut und dies führte zu einer Verknappung des Gutes „Milch“. Dadurch wiederum kam es zu einem Anstieg der Käsepreise im Juni; berichtete das niederländische Fachmagazin Veeteelt. Im Mai betrug der Milchpreis also noch 27,46 ct/kg Milch und im Juni erlösten die Milchfarmer 46,10 ct/kg (+ 73 % gegenüber dem Vormonat).

Milchanlieferung unter dem Vorjahresniveau

Die heimischen Molkereien und Sennereien haben im Juni 262.212 t Rohmilch von ihren Lieferanten übernommen. Die Milchanlieferung liegt demnach um 0,96 % unter jener aus dem Vorjahresmonat. Seit August 2019 war zu beobachten, dass die monatliche Milchanlieferung immer leicht über dem Vergleichszeitraum des Vorjahres lag. Für Mai und Juni zeigen betriebsindividuelle Programme und Aufrufe der Verarbeiter zur Drosselung der Milchanlieferung Wirkung.

EU-Milchanlieferung wiederum leicht über dem Vorjahresniveau

Bei der EU-Milchanlieferung ist der Trend zur Mehrlieferung seit einiger Zeit ersichtlich. Im Mai 2020 setzte sich diese Entwicklung fort und die Anlieferungsmenge lag um 0,5 % über der Vorjahresmonatsmenge. Von Jänner bis Mai 2020 lag die Milchanlieferung in der EU um 1,3 % (schaltjahrbereinigt) über jener aus dem Vergleichszeitraum des Vorjahres.

Einmal mehr ist Irland Spitzenreiter bei den Mehrlieferungen. Die irischen Farmer lieferten heuer im Mai um 3,5 % mehr Milch an die Molkereien als im Vorjahresmonat. Danach folgen Polen (+ 1,8 %), Italien (+1,4 %) und Spanien (+0,6 %) mit ihren Anlieferungssteigerungen.

In Frankreich sank die Milchanlieferung um 2 % gegenüber Mai 2019. Grund dafür ist die im April 2020 eingeführte freiwillige Lieferrücknahme mit finanzieller Unterstützung der Landwirte durch den Branchenverband um somit durch die Corona-Krise angespannte Marktsituation zu entlasten.

Kieler Rohstoffwert Milch stieg im Juli neuerlich

Der monatlich ermittelte Rohstoffwert gilt bekanntlich für Standardmilch mit 4,0 % Fett, 3,4 % Eiweiß, ab Hof des Milcherzeugers sowie ohne Mehrwertsteuer. Der Rohstoffwert setzt sich aus den Marktpreisen für Butter und Magermilchpulver zusammen und dient als wichtiger Indikator für die Preisentwicklung bei Standard-Milchprodukten in Deutschland, Österreich bzw. in Europa.

Der Kieler Rohstoffwert konnte nach einem Plus im Juni im Juli 2020 erneut zulegen und beläuft sich auf 30,1 ct/kg, was ein Plus von 1,3 Cent gegenüber dem Vormonat bedeutet. Gegenüber dem Vorjahresmonat Juli 2019 ist der derzeitige Rohstoffwert Milch um 0,3 Cent niedriger.

A) Milchanlieferung

1. Milchanlieferung (in t)

Die Bundesländeraufschlüsselung erfolgt nach dem Standort der Lieferanten

Bundesland	Jun.19	Jul.19	Aug.19	Sep.19	Okt.19	Nov.19	Dez.19	Jan.20	Feb.20	Mär.20	Apr.20	Mai.20	Jun.20
Burgenland	2.162	2.143	2.056	1.960	1.998	1.945	2.052	2.122	2.095	2.303	2.247	2.327	2.149
Niederösterreich	55.771	56.641	55.034	51.886	52.716	50.431	53.807	56.283	53.718	59.256	57.460	58.849	55.389
Oberösterreich	92.454	94.150	92.082	86.527	87.761	83.799	89.267	92.815	89.341	97.257	95.142	98.817	93.193
Salzburg	30.215	28.163	26.601	25.977	28.429	27.527	29.531	31.261	30.709	33.566	33.204	34.328	29.648
Steiermark	44.913	44.895	43.974	42.045	42.845	40.492	43.481	45.930	44.677	48.799	47.757	49.794	45.813
Kärnten	16.959	16.509	16.244	15.688	16.521	15.788	17.196	18.224	17.850	19.607	18.695	18.545	17.045
Tirol	29.770	26.128	22.870	21.337	24.956	25.965	29.691	32.243	32.006	35.544	34.797	34.870	28.931
Vorarlberg	12.838	11.244	10.881	11.415	12.857	12.742	13.980	14.699	14.532	15.863	15.158	14.253	11.126
Milchanlieferung österreichischer Landwirte	285.083	279.873	269.741	256.835	268.082	258.688	279.005	293.578	284.929	312.195	304.460	311.784	283.293
-davon an Molkereien in anderen MS	20.322	20.518	19.973	18.758	19.097	18.306	19.348	20.988	19.617	22.141	21.640	22.313	21.081
-davon an österreichische Erstankäufer*	264.761	259.355	249.768	238.078	248.985	240.382	259.657	272.590	265.312	290.054	282.820	289.471	262.212
-davon Biomilch	32.395	30.315	29.400	28.821	30.852	29.658	32.999	35.230	34.053	37.022	36.051	36.928	31.491
-davon Heumilch	29.830	27.973	26.651	22.801	23.222	22.974	25.028	25.593	26.318	28.553	27.870	29.509	29.039
-davon Bioheumilch	17.169	16.287	15.139	14.461	15.788	15.087	16.258	17.392	16.966	18.639	18.794	19.770	17.610
-davon konventionell	185.367	184.780	178.578	171.995	179.123	172.663	185.372	194.375	187.975	205.840	200.105	203.264	184.072

Hinweis: nicht schaltjahrbereinigt! Februar 2020: 29 Tage

* "Erstankäufer" ist ein Unternehmen oder eine Unternehmensgemeinschaft, die Milch bei Erzeugern kauft, um

- sie einem oder mehreren Sammel-, Verpackungs-, Lagerungs-, Kühlungs- oder Verarbeitungsvorgängen zu unterziehen, auch auf Vertragsbasis;
- sie an Unternehmen abzugeben, die Milch behandeln, verarbeiten oder weiterverkaufen.

Quelle: AMA

2. Zukauf und Versand an andere Mitgliedstaaten (in t)

	Juni			Jänner bis Juni		
	2019	2020	in %	2019	2020	in %
Versand an die Mitgliedstaaten	20.357	16.971	-16,6	137.256	124.793	-9,1
Zukauf aus den Mitgliedstaaten	6.493	6.613	1,8	39.898	41.495	4,0

Quelle: AMA Monatsmeldung

B) Produktion

1. Produktion (in t)

Produkt	Juni			Jänner bis Juni		
	2019	2020	%	2019	2020	%
Trinkmilch frisch	4.484	4.209	-6,1	30.610	27.613	-9,8
Trinkmilch ESL	25.923	28.273	9,1	169.119	176.624	4,4
UHT-Milch	29.952	35.012	16,9	183.981	224.843	22,2
Mischtrunk	31.455	29.269	-6,9	173.833	175.739	1,1
Süßrahm	3.965	3.850	-2,9	23.777	22.471	-5,5
Sauerrahm	2.084	2.040	-2,1	12.036	12.994	8,0
Butter	2.628	3.114	18,5	19.642	20.920	6,5
Hartkäse	4.109	3.795	-7,7	27.256	25.260	-7,3
Schnittkäse	5.391	5.785	7,3	36.582	36.303	-0,8
Weichkäse	2.158	2.829	31,1	14.135	16.283	15,2
Frischkäse	2.368	2.675	12,9	14.975	15.500	3,5
Käse Gesamt	14.026	15.083	7,5	92.947	93.346	0,4
Speisetopfen	2.443	2.608	6,8	15.592	15.417	-1,1
Industrietopfen	56	50	-10,7	325	307	-5,5
Topfen Gesamt	2.499	2.658	6,4	15.917	15.724	-1,2

Quelle: AMA Monatsmeldung

2. Pulverproduktion (in t)

Produkt	Juni			Jänner bis Juni		
	2019	2020	%	2019	2020	%
Vollmilchpulver	190	0	-100,0	629	0	-100,0
Magermilchpulver	493	730	48,0	2.675	4.607	72,3
Molkepulver	3.417	3.481	1,9	20.690	20.742	0,3

Quelle: AMA

3. Qualitätsergebnisse der Anlieferungsmilch

Qualitätsergebnisse der Anlieferungsmilch Österreich						
Zeitraum	Milch ohne Q-Abzüge %	S-Klasse KZ<50.000 ZZ<250.000 %	Keimzahl		Somatische Zellen	
			1. Stufe KZ<100.000 %	2. Stufe KZ>100.000 %	1. Stufe ZZ<400.000 %	2. Stufe ZZ>400.000 %
Jun.19	99,25	92,01	7,50	0,49	7,64	0,35
Jul.19	98,98	89,03	10,39	0,58	10,39	0,58
Aug.19	98,79	87,72	11,66	0,62	11,53	0,75
Sep.19	98,73	87,02	12,35	0,63	12,17	0,81
Okt.19	98,86	89,67	9,80	0,53	9,67	0,66
Nov.19	99,25	91,74	7,81	0,45	7,79	0,47
Dez.19	99,45	93,40	6,27	0,33	6,31	0,30
Jan. 20	99,44	94,08	5,54	0,38	5,62	0,30
Feb. 20	99,47	94,39	5,24	0,37	5,37	0,24
Mär. 20	99,58	94,72	5,00	0,28	5,07	0,21
Apr. 20	99,25	92,06	7,51	0,43	7,52	0,43
Mai 20	99,44	93,56	6,08	0,35	6,12	0,31
Juni 20	99,28	91,89	7,68	0,42	7,79	0,31

Quelle: AMA Monatsmeldung

II PREISBERICHT ÖSTERREICH

C) Erzeugermilchpreiserhebung ab Hof in EUR/100 kg

Milchpreiserhebung Österreich - Auszahlung Juni 2020															
auf Basis aller Inhaltsstoffe, Durchschnitt aller Qualitäten und aller Milchsorten (alle Beträge in Cent)															
Grundpreis je kg	freiwillige Qualitäts- prämie je kg	Biomilch- zuschlag je kg	Heumilch- zuschlag je kg	Bio-Heu- milch Zuschlag je kg	je FE	Fettbez. je kg	je EE	EE-Bez. je kg	Qual. Abzüge je kg	Marketing- beiträge je kg	Sonst. Abzüge je kg	Milchpreis ab Hof nat. FGeh. je kg	Milchpreis ab Hof 3,7% FE 3,4% EE	Milchpreis ab Hof 4,2% FE 3,4% EE	Milchpreis ab Hof 4,0% FE 3,4% EE
6,42	2,26	1,01	0,50	1,01	3,11	12,82	3,75	12,72	0,04	0,35	0,11	36,24	34,96	36,51	35,89
Inkl. 13% UST												40,95	39,50	41,26	40,55

ÖSTERREICH				Milchpreis ab Hof nat. FGeh. je kg	Milchpreis ab Hof 3,7% FE 3,4% EE	Milchpreis ab Hof 4,2% FE 3,4% EE	Milchpreis ab Hof 4,0% FE 3,4% EE
Preis - Vergleich diverse Milchsorten (Netto)							
konventionelle Milch				33,72	32,44	33,99	33,37
Heumilch				38,27	36,99	38,54	37,92
Biomilch				43,43	42,14	43,69	43,07
Bioheumilch				48,75	47,47	49,02	48,40

Die Werte der Fett- und Eiweißbezahlung auf Basis der tatsächlichen Inhaltsstoffe

4,13 FE

3,39 EE

Quelle: AMA Monatsmeldung

III GRAFIKEN ÖSTERREICH

D) Milchanlieferung österreichischer Landwirte

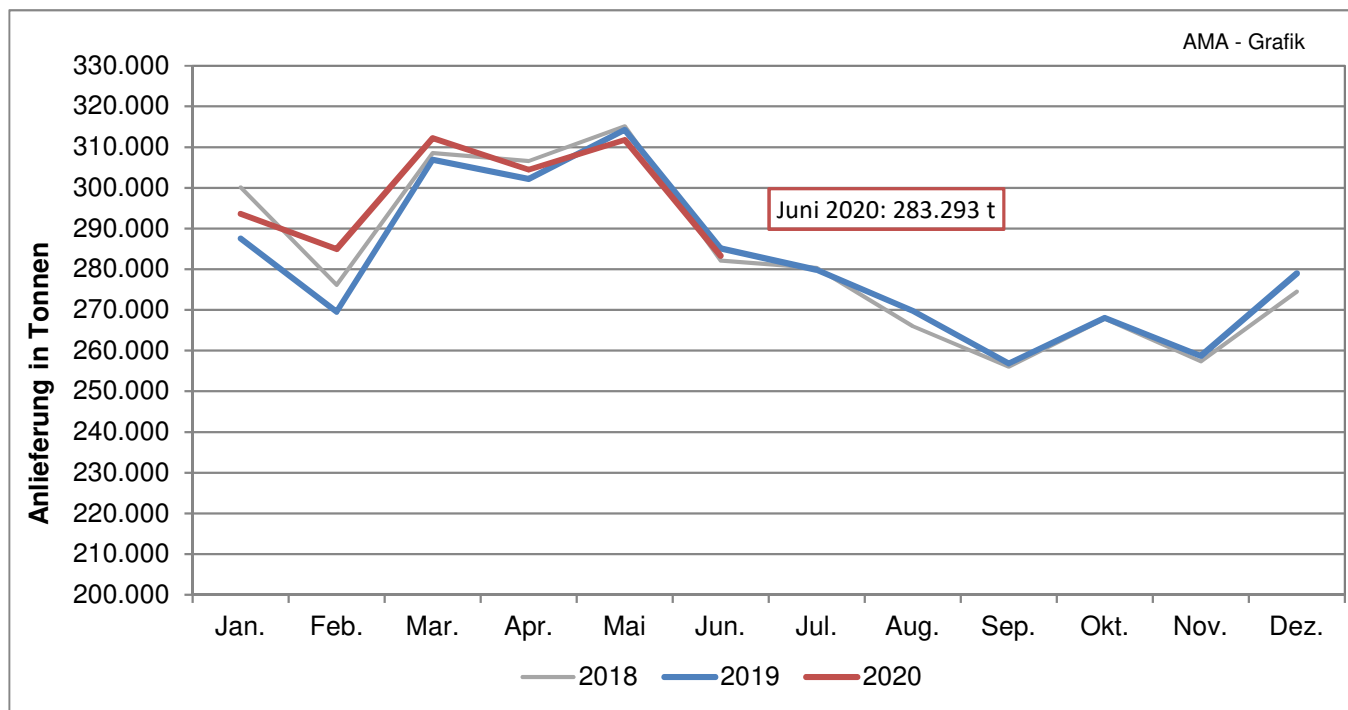

Hinweis: nicht schaltjahrbereinigt! Februar 2020: 29 Tage

Quelle: AMA, monatliche Lieferantendaten

E) Erzeugermilchpreis – Österreich

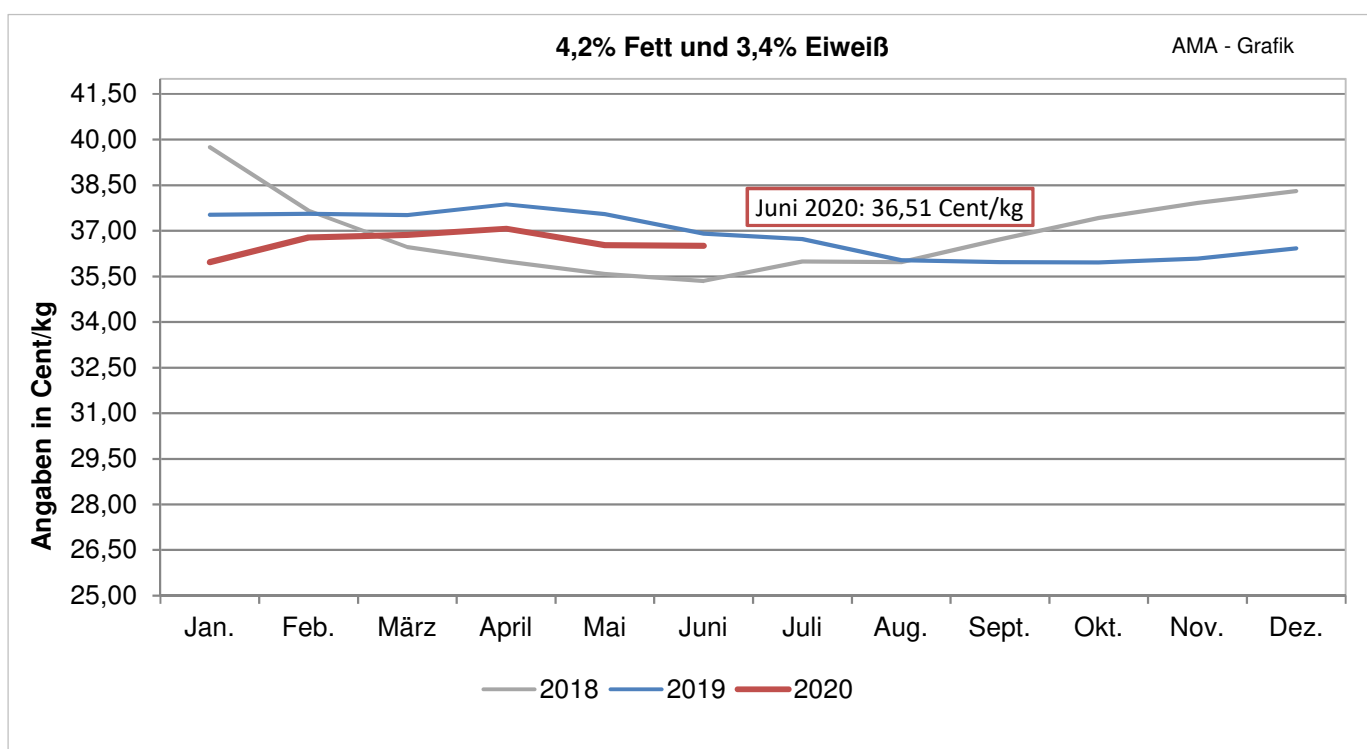

Quelle: AMA Monatsmeldung

F) Exporte/Ausfuhren aus Österreich in alle Länder

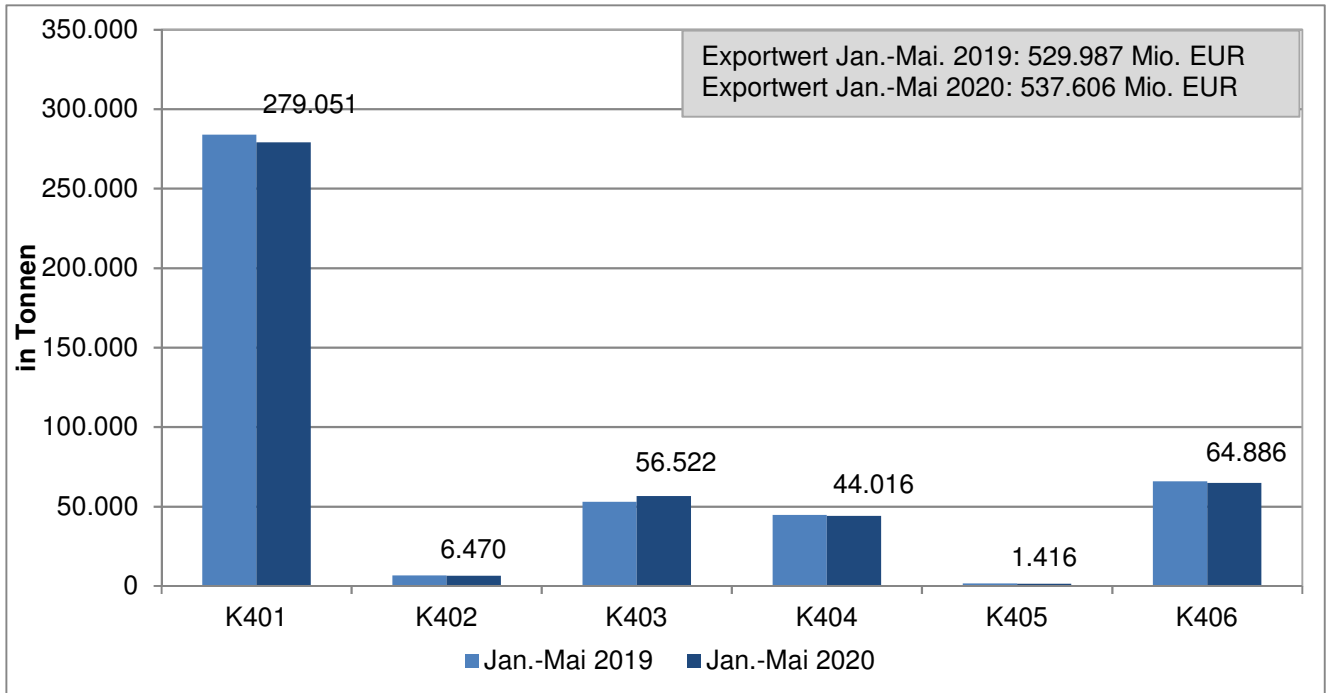

G) Importe/Einfuhren nach Österreich von allen Ländern

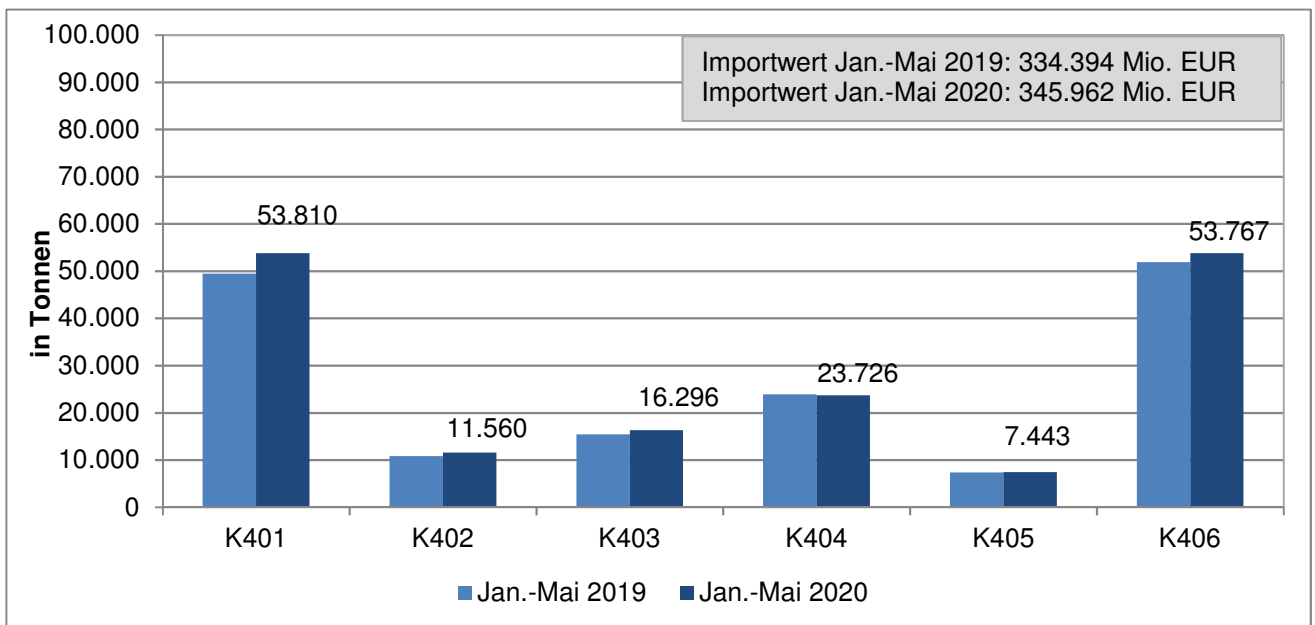

Beschreibung der KN-Codes

K0401: Milch und Rahm, weder eingedickt noch mit Zusatz von Zucker oder anderen Süßmitteln

K0402: Milch und Rahm, eingedickt oder mit Zusatz von Zucker oder anderen Süßmitteln

K0403: Buttermilch, saure Milch bzw. Rahm, Joghurt, Kefir u. andere fermentierte od. gesäuerte Milch, einschl. Rahm, auch eingedickt od. aromatisiert, auch mit Zusatz von Zucker, anderen Süßmitteln, Früchten, Nüssen od. Kakao

K0404: Molke, auch eingedickt oder mit Zusatz von Zucker oder anderen Süßmitteln

K0405: Butter, einschl. entwässerte Butter u. Gele, u. andere Fettstoffe aus der Milch sowie Milchstreichfette

K0406: Käse und Topfen

Quelle: Statistik Austria

IV MARKT UND PREISE INTERNATIONAL

H) Erzeugermilchpreise ab Hof – Österreich im Vergleich mit Deutschland und Bayern in EUR/100 kg, exkl. Ust, 4,0 % Fett, 3,4 % Eiweiß

Monate	Mai 2019 - Mai 2020		
	Österreich	Deutschland	Bayern
Mai	36,93	32,99	34,56
Juni	36,29	32,87	34,18
Juli	36,11	32,71	33,92
August	35,41	32,61	33,82
September	35,35	32,71	33,76
Oktober	35,34	32,92	33,90
November	35,47	33,02	33,99
Dezember	35,80	33,31	33,99
Jänner	35,35	33,24	34,26
Februar	36,15	33,31	34,45
März	36,24	33,36	34,58
April	36,45	32,68	33,99
Mai	35,91	*	*

*keine Daten verfügbar

Quelle: AMI, AMA Monatsmeldung

I) Übersicht EU-Produktpreise 32. Kalenderwoche 2020

Produkt	EU- Durchschnittspreis in EUR/100 kg	% Vergleich zur Vorwoche	% Vergleich zum Vorjahr
Butter	341	-0,2	-5,0
Magermilchpulver	207	-2,6	-1,0
Vollmilchpulver	277	-0,1	-4,0
Cheddar	296	0,6	-1,0
Edamer	305	0,3	-1,0
Gouda	311	1,0	0,0
Emmentaler	481	-0,7	2,0
Molkepulver	71	-2,2	5,0

Quelle: CIRCA - EU Homepage

J) Private Lagerhaltung EU

Magermilchpulver (Stand 2020 KW 27)	
Land	Angebotene Mengen (in Tonnen)
Belgien	1.845
Tschechien	447
Deutschland	10.025
Spanien	185
Litauen	724
Niederlande	4.710
Polen	354
Portugal	1.825
Rumänien	23
Gesamt EU	20.138

Quelle: CIRCA EU - Homepage

Butter (Stand 2020 KW 27)	
Land	Angebotene Mengen (in Tonnen)
Belgien	3.448
Tschechien	71
Deutschland	13.368
Irland	14.840
Spanien	793
Frankreich	7.214
Kroatien	238
Italien	215
Lettland	28
Litauen	1.717
Niederlande	21.602
Österreich	623
Polen	431
Portugal	1.085
Rumänien	38
Finnland	230
Ungarn	60
Gesamt EU	67.694

Quelle: CIRCA EU – Homepage

Käse (Stand 2020 KW 27)	
Land	Angebotene Mengen (in Tonnen)
Belgien	1.130
Bulgarien	55
Tschechien	185
Deutschland	901
Irland	2.180
Spanien	4.592
Frankreich	8.838
Italien	12.654
Litauen	978
Ungarn	518
Niederlande	8.022
Österreich	1.461
Polen	39
Portugal	217
Rumänien	178
Finnland	472
Schweden	792
Gesamt EU	47.711

K) Süddeutsche Butter- und Käse-Börse e.V. Kempten

Amtliche Preisnotierungen vom 8. Juli 2020

Preise in EUR/t	aktuelle Woche	Vorwoche	arithmet. Mittel	Tendenz
Vollmilchpulver (26 % Fett) 25 kg Sack	2700 – 2800	2700 – 2800	2750	→
Magermilchpulver 25 kg Sack	2150 – 2230	2150 – 2230	2190	→
Magermilchpulver lose	1970 – 1990	1970 – 1990	1980	→

Preise in EUR/t	aktuelle Woche	Vorwoche	arithmet. Mittel	Tendenz
Süßmolkepulver 25 kg Sack	810 – 890	830 – 890	850	↓
Süßmolkepulver lose	690 – 720	700 – 730	705	↓

Monatsdurchschnitt Juni 2020 (arithmetisches Mittel)

Preise in EUR/t, netto, ab Werk, Sprühware	Juni 2020	Veränderung zum Vormonat
Vollmilchpulver (26 % Fett, Lebensmittelqual., 25 kg Sack)	2707,50	↗
Magermilchpulver (Lebensmittelqual., 25 kg Sack)	2182,50	↗
Magermilchpulver (Futtermittelqual., lose)	1972,50	↗
Süßmolkepulver (Lebensmittelqual., 25 kg Sack)	877,50	↓
Süßmolkepulver (Futtermittelqual., lose)	727,50	↗

Amtliche Notierungskommission für Schnittkäse, Hannover

Amtliche Preisnotierungen vom 8. Juli 2020

Preise in EUR/kg	aktuelle Woche	Vorwoche	Tendenz
Markenbutter, geformt, 250 g	3,36 – 3,44	3,36 – 3,44	→
Markenbutter, lose, 25 kg	3,40 – 3,45	3,35 – 3,45	↗

Tagespreis in EUR/kg **	aktuelle Woche	Vorwoche	Tendenz
Gouda 48 %, Edamer 40 % Fett i.Tr.,Block	2,75 – 2,95	2,70 – 2,90	↗
Gouda 48 %, Edamer 40 % Fett i. Tr., Brot	2,90 – 3,10	2,85 – 3,10	↗

Fakturapreis in EUR/kg **	Juni 2020	Vormonat
Gouda 48 %, Edamer 40 % Fett i. Tr., Block	2,90 – 3,10	→

** Kaufpreis des Handels netto, ab Werk, einschließlich Verpackung

Quelle: www.butterkaeseboerse.de

V GRAFIKEN INTERNATIONAL

L) Anlieferungs-/Produktionsentwicklung EU-27

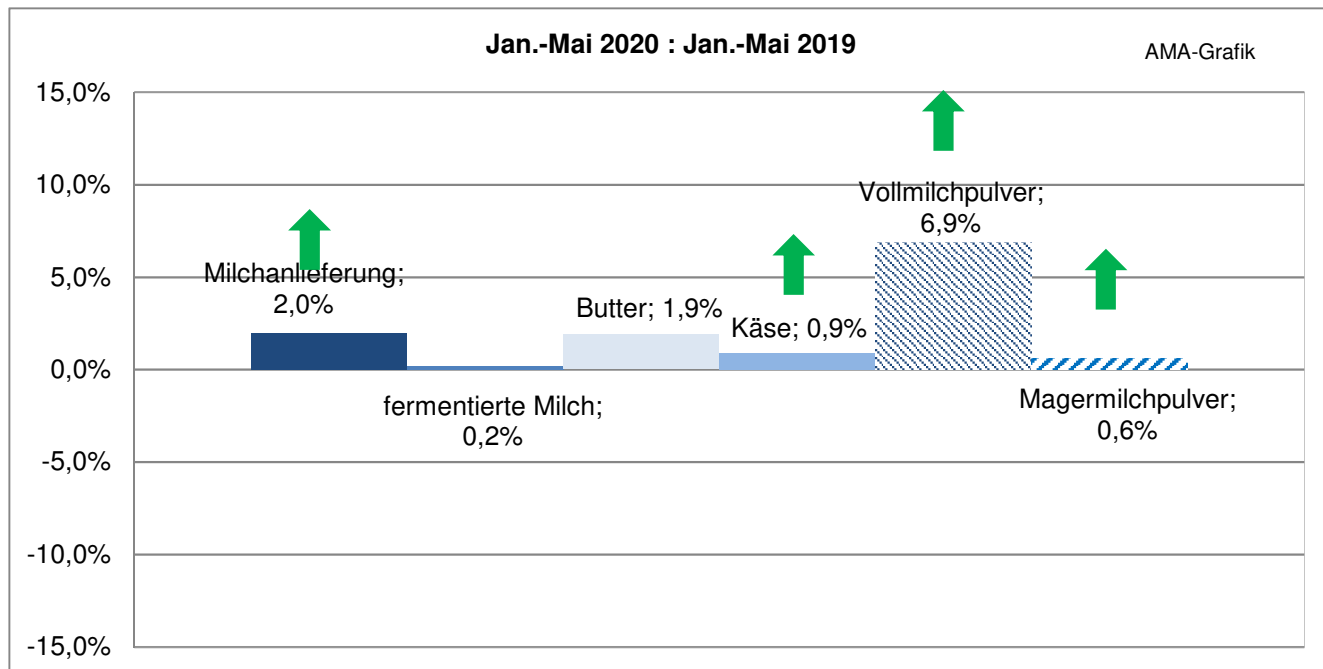

Hinweis: nicht schaltjahrbereinigt! Februar 2020: 29 Tage

Quelle: CIRCA - EU Homepage

M) Erzeugermilchpreise ab Hof - EU-27/ tatsächliche Inhaltsstoffe

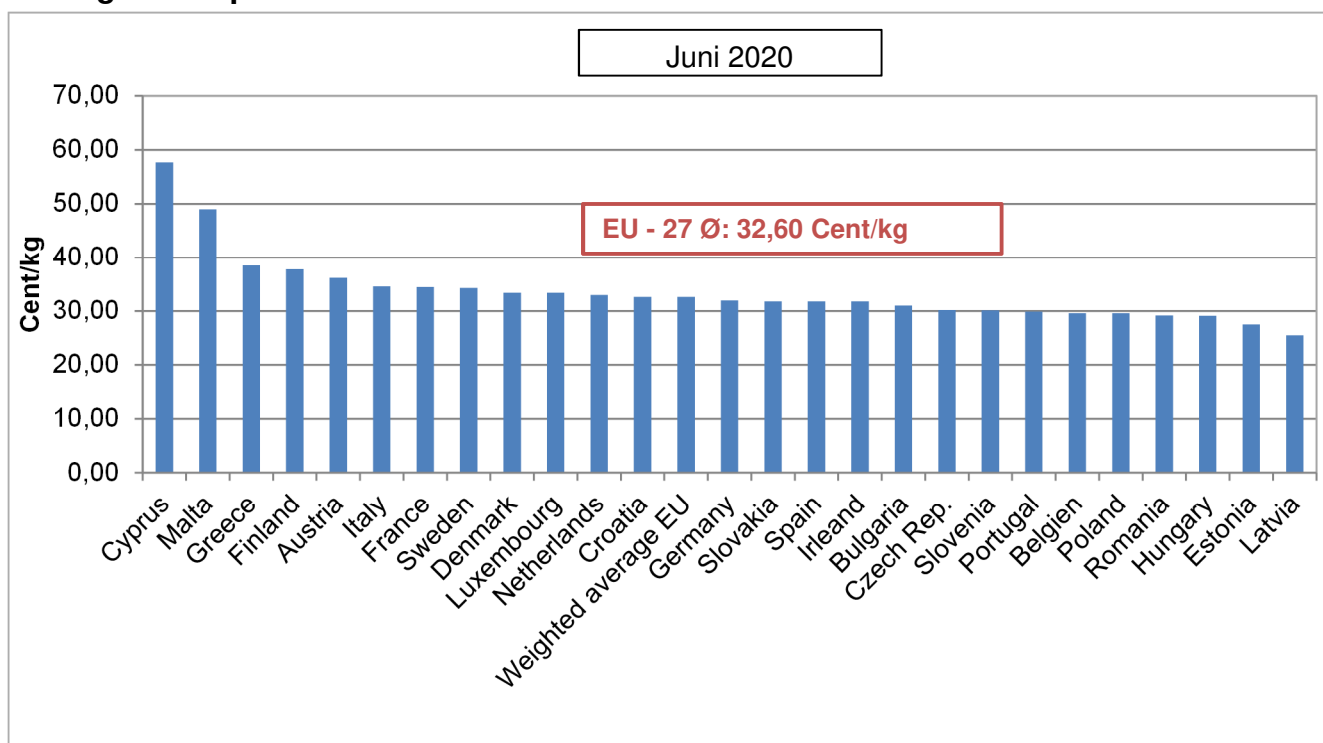

ACHTUNG: Aufgrund der verschiedenen Fett- bzw. Eiweißgehalte in den einzelnen Mitgliedstaaten ist eine direkte Vergleichbarkeit nicht möglich.

Quelle: CIRCA - EU Homepage

N) EU- Milchanlieferung

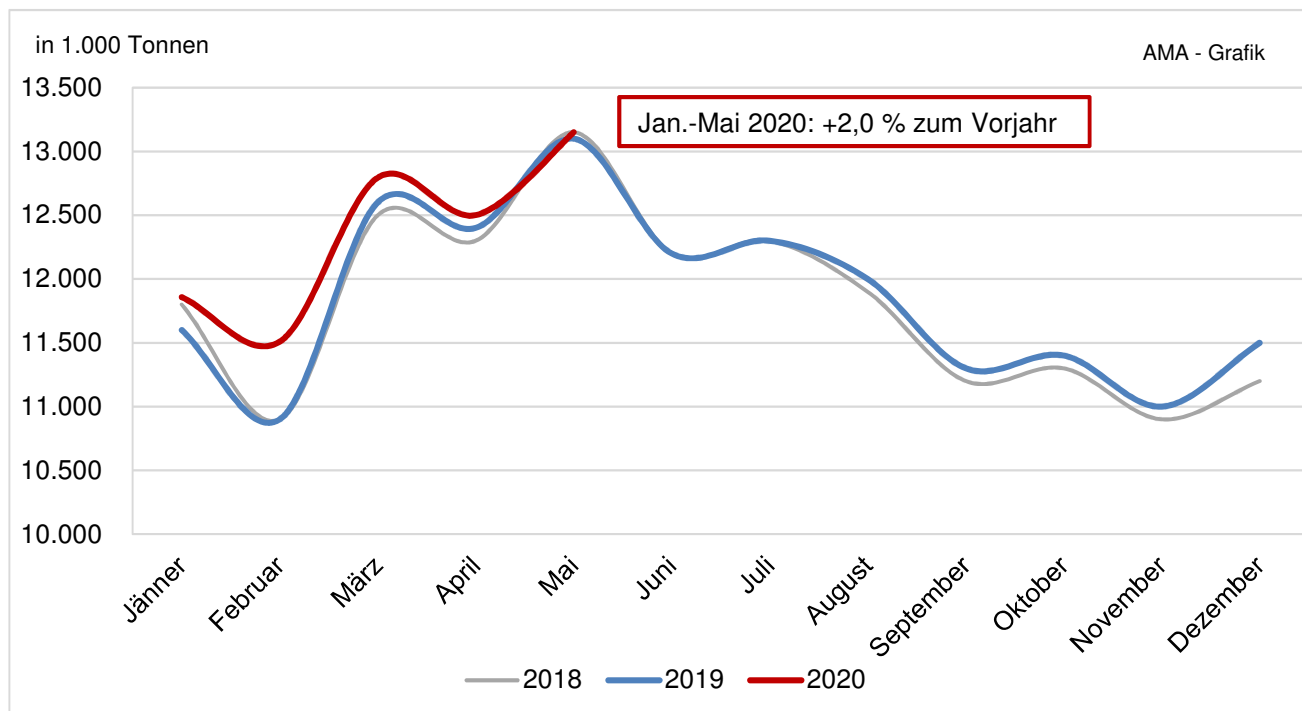

Hinweis: nicht schaltjahrbereinigt! Februar 2020: 29 Tage

Quelle: CIRCA - EU Homepage

O) Kieler Rohstoffwert vs. Spotmarktpreis (Lodi)

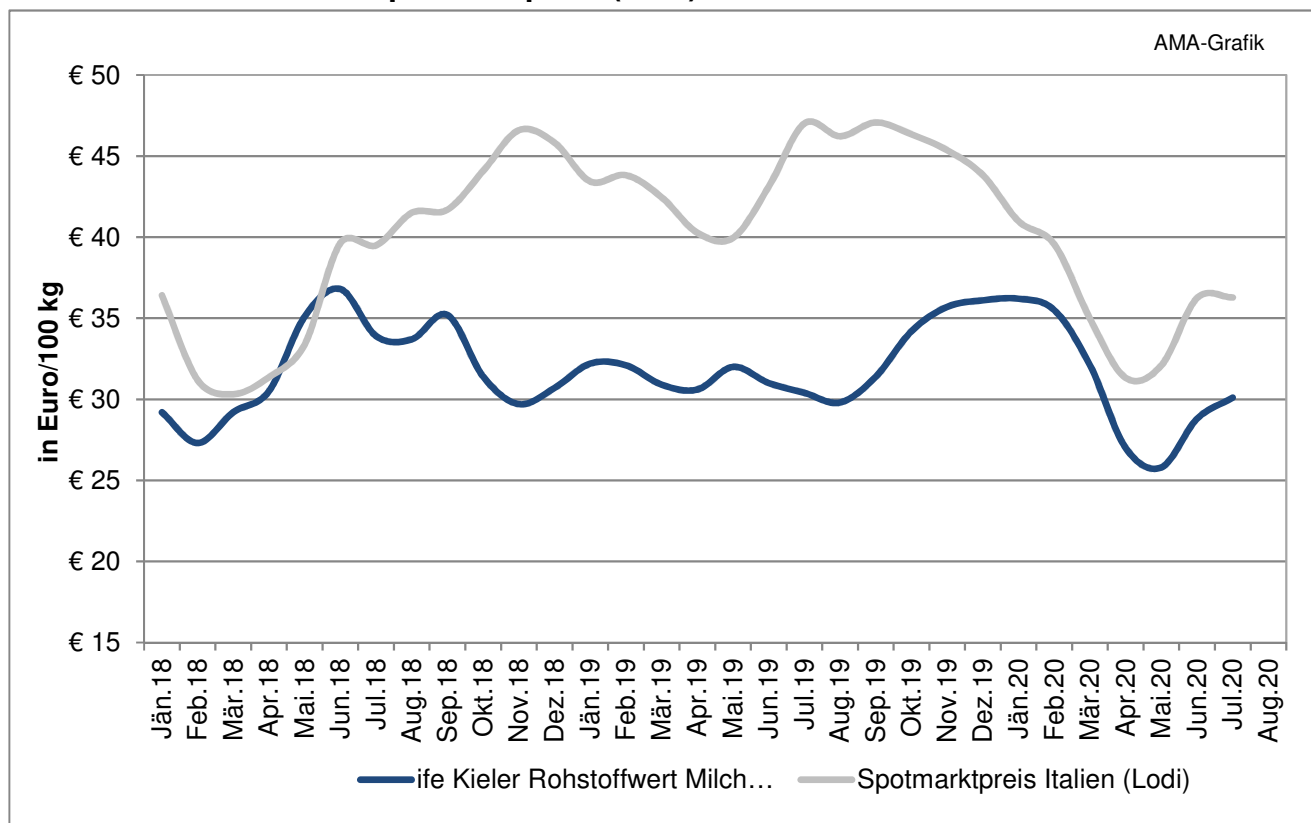

Quelle: CLAL. ife

P) Marktpreise Butter international

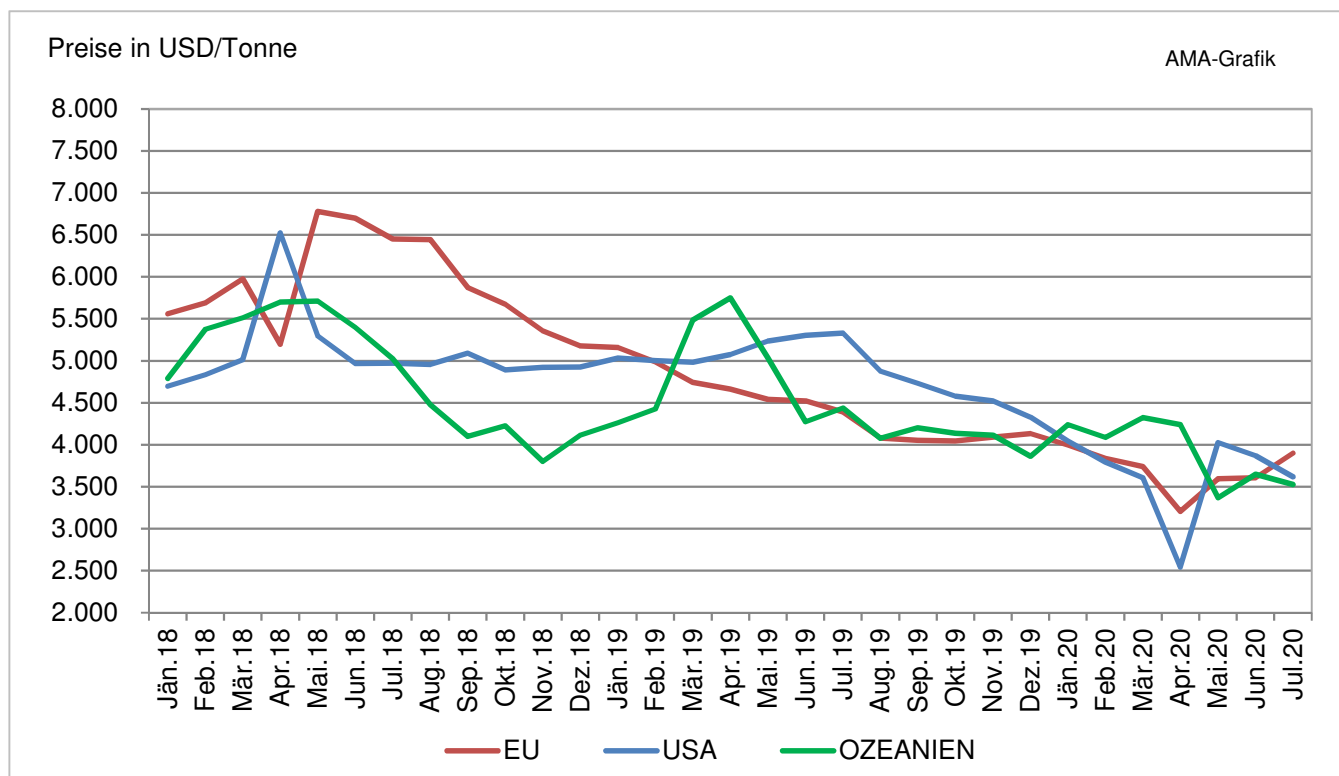

Quelle: CIRCA - EU Homepage

Q) Marktpreise Cheddar international

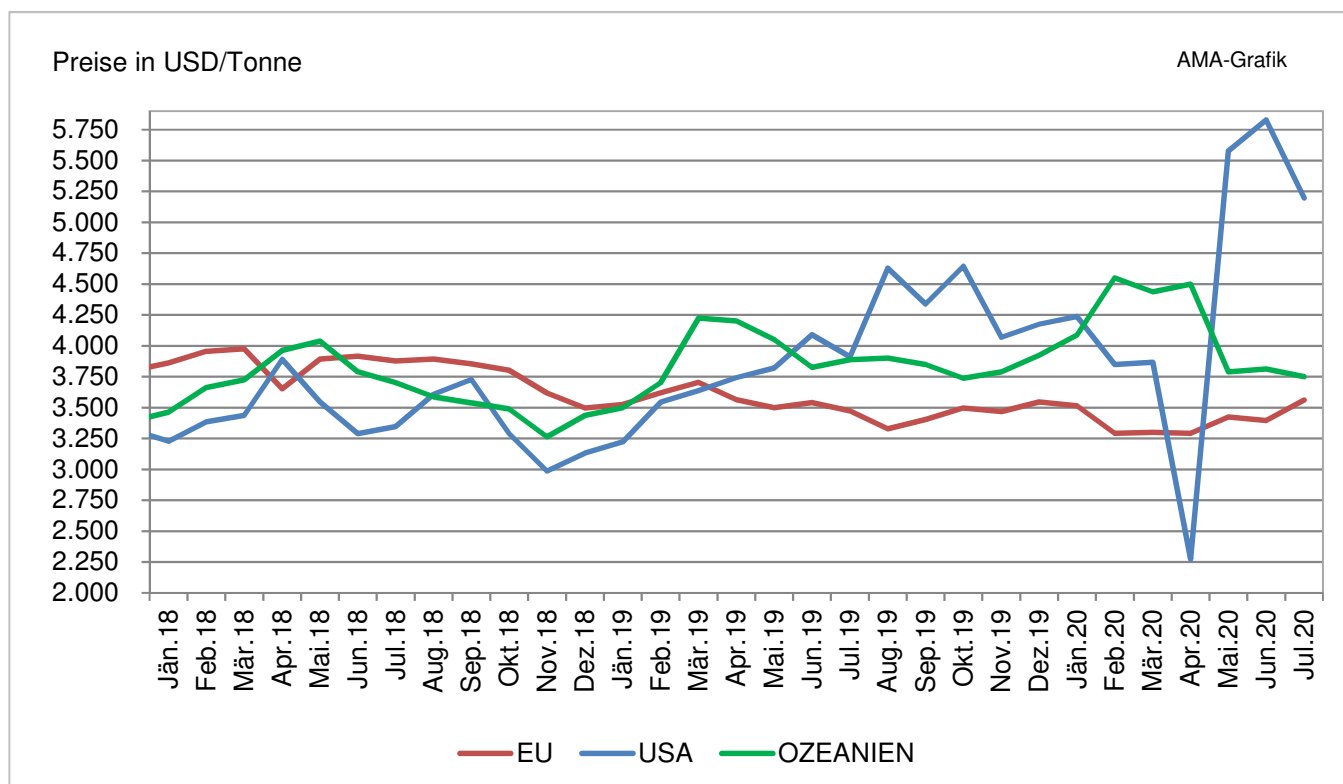

Quelle: CIRCA - EU Homepage

R) Marktpreise Vollmilchpulver international

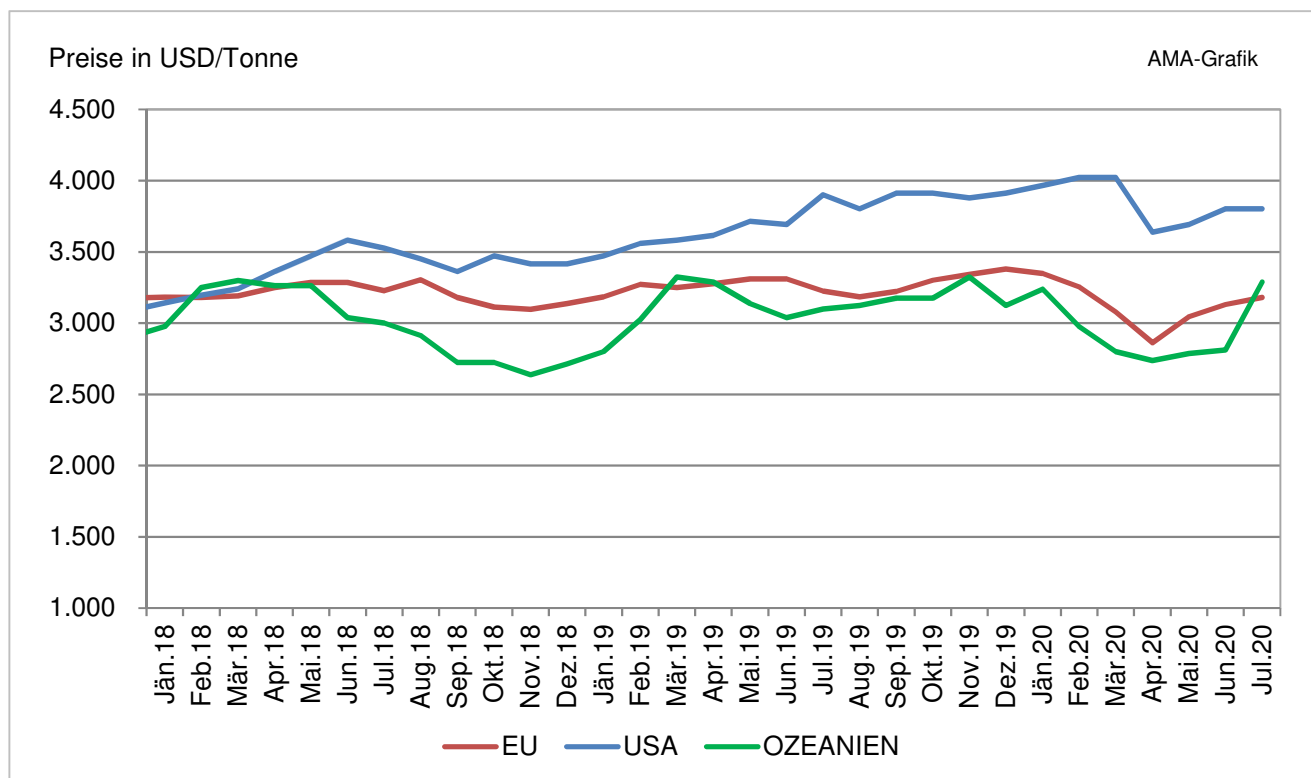

Quelle: CIRCA - EU Homepage

S) Marktpreise Magermilchpulver international

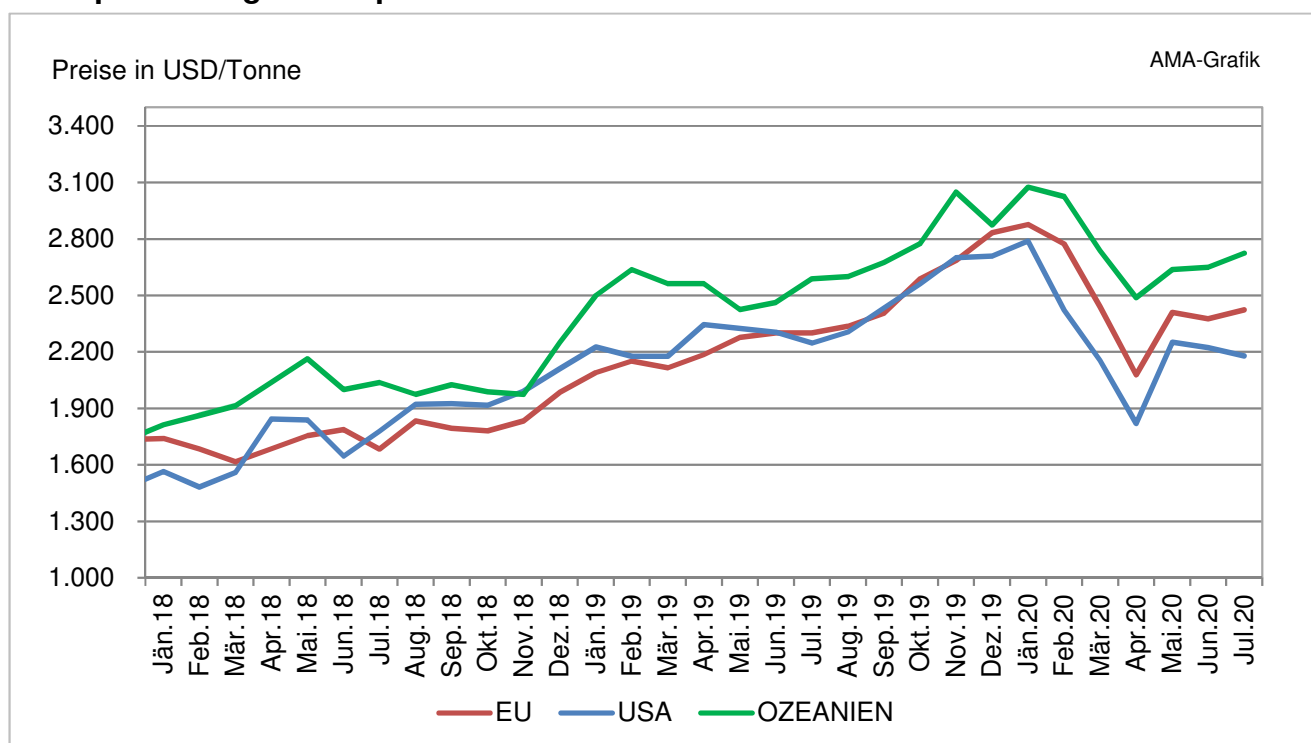

Quelle: CIRCA - EU Homepage

T) Internationaler Handel - Butter

Bedeutende Länder auf dem Weltmarkt

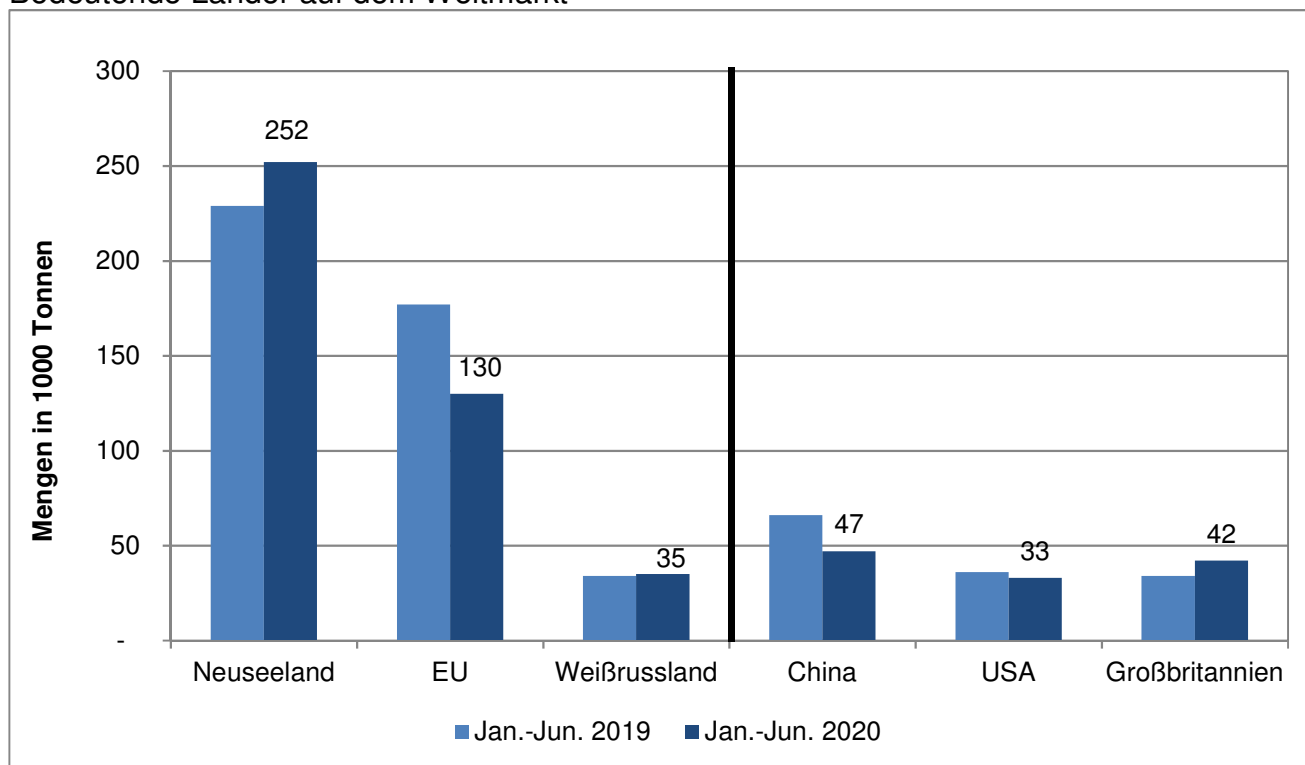

Quelle: CIRCA - EU Homepage

U) Internationaler Handel – Käse

Bedeutende Länder auf dem Weltmarkt

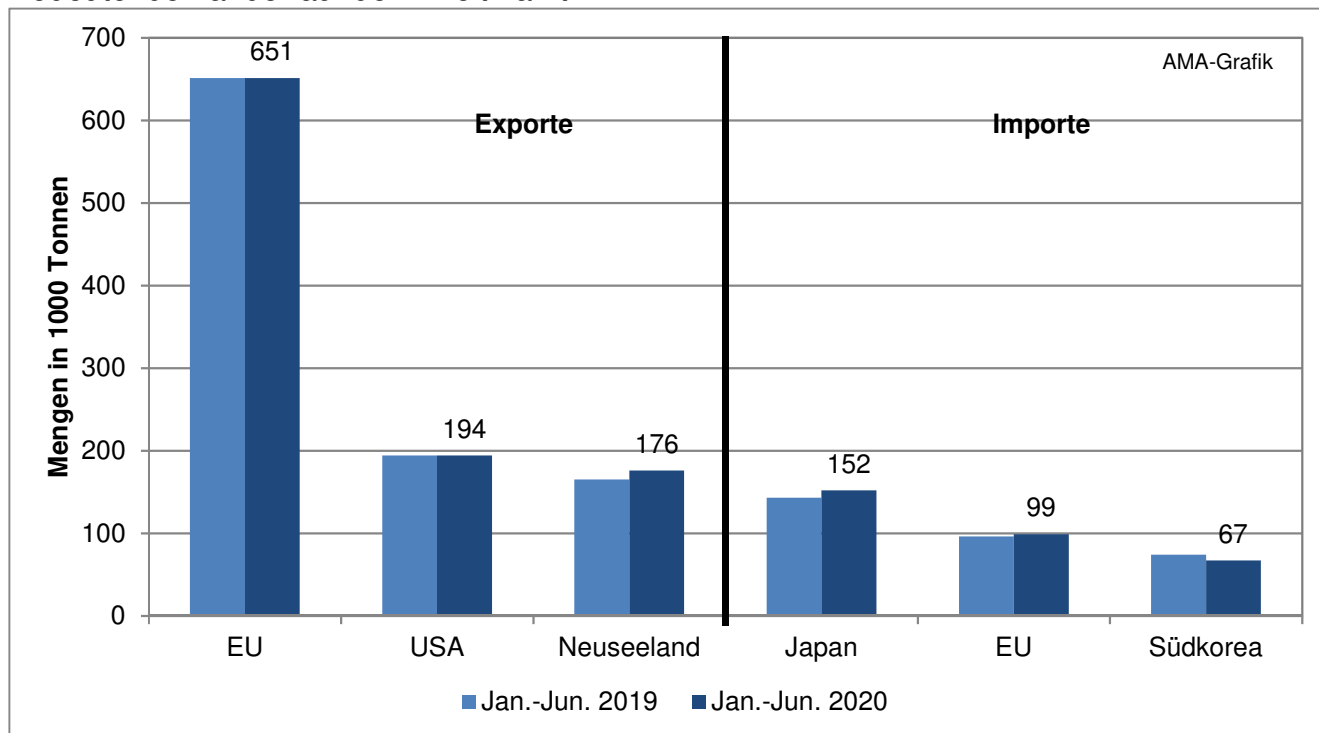

Quelle: CIRCA - EU Homepage

V) Internationaler Handel – Vollmilchpulver

Bedeutende Länder auf dem Weltmarkt

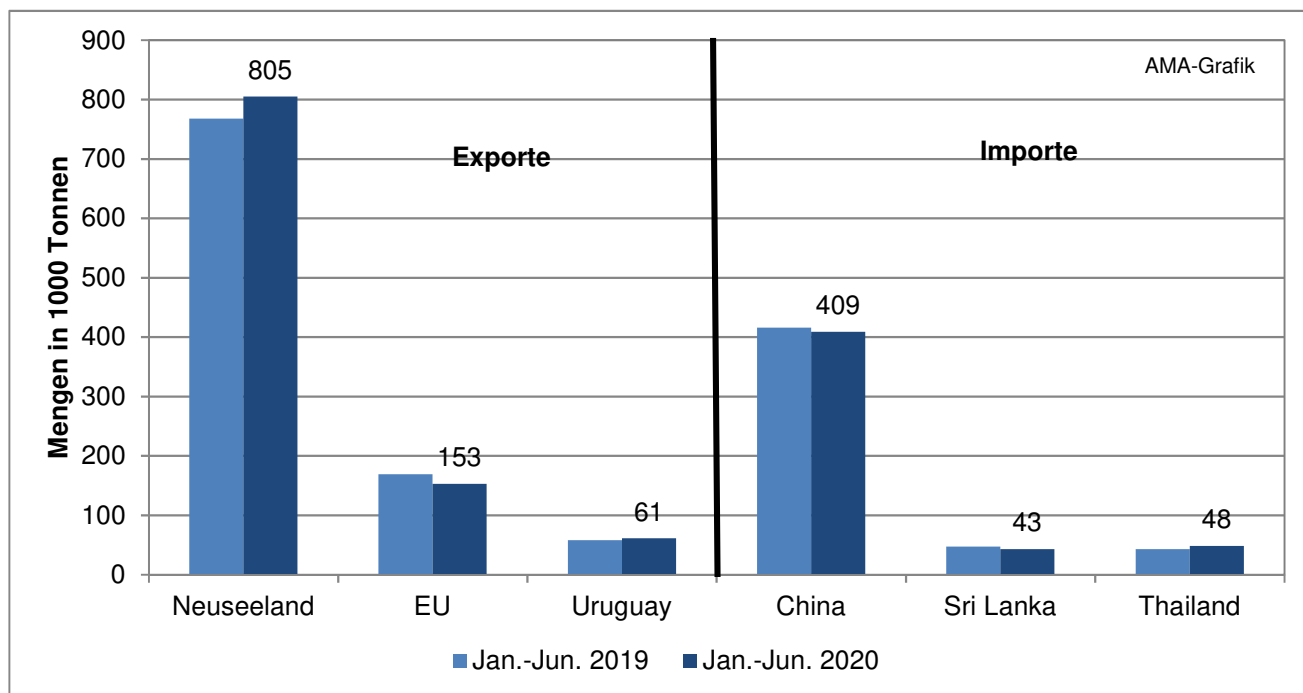

Quelle: CIRCA - EU Homepage

W) Internationaler Handel – Magermilchpulver

Bedeutende Länder auf dem Weltmarkt

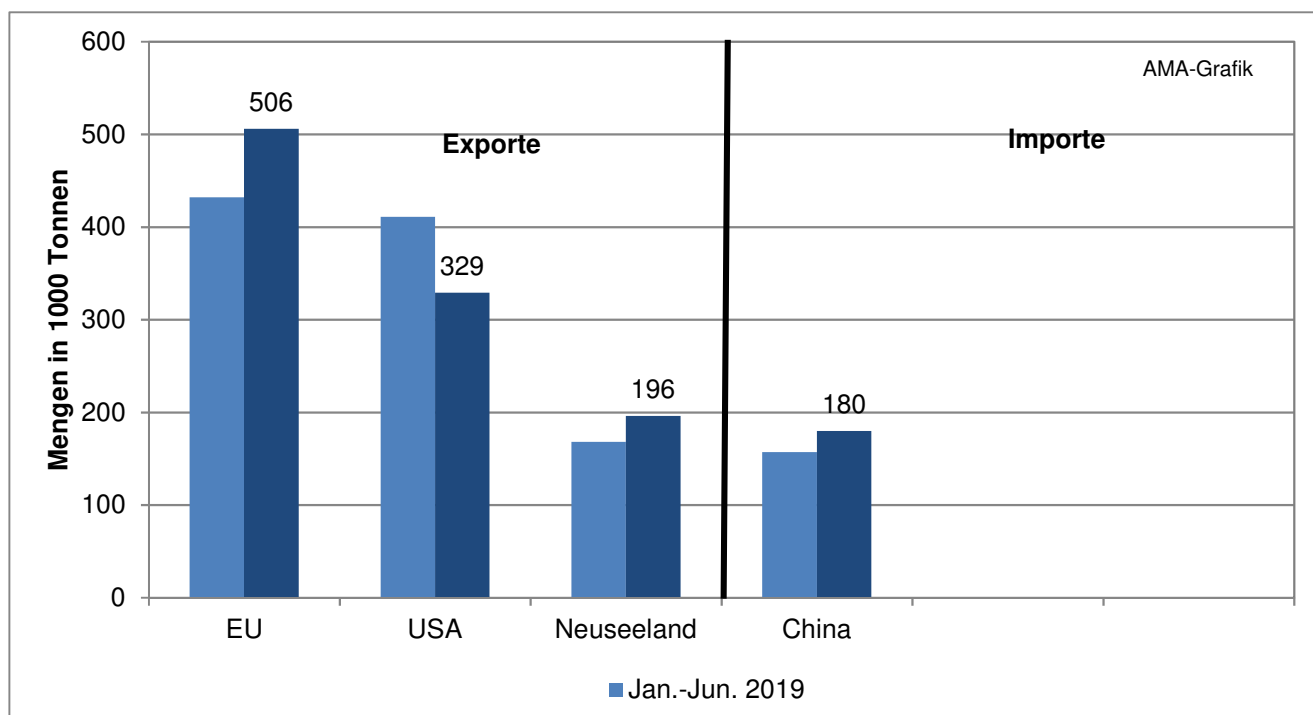

Quelle: CIRCA - EU Homepage

Der Marktbericht Milch und Milchprodukte erscheint monatlich.

Dieser Bericht ist auf der Webseite der
Agrarmarkt Austria (www.ama.at) im Internet verfügbar.

Die nächste Ausgabe wird voraussichtlich Mitte September 2020 erscheinen.

Impressum

Informationen gemäß § 5 E-Commerce Gesetz und Offenlegung gemäß § 25 Mediengesetz

Medieninhaber, Herausgeber, Vertrieb: Agrarmarkt Austria

Redaktion: GBI/Abt3 – Referat 8

Dresdner Straße 70

1200 Wien

UID-Nr.: ATU16305503

Telefon: +43 5 03151-324

Fax: +43 5 03151-396

E-Mail: bereich.milch@ama.gv.at

Vertretungsbefugt:

Dipl.-Ing. Günter Griesmayr, Vorstandsvorsitzender und Vorstand für den Geschäftsbereich II

Dr. Richard Leutner, Vorstand für den Geschäftsbereich I

Die Agrarmarkt Austria ist eine gemäß § 2 AMA-Gesetz 1992, BGBl. Nr. 376/1992, eingerichtete juristische Person öffentlichen Rechts, deren Aufgaben im § 3 festgelegt sind. Sie unterliegt gemäß § 25 AMA-Gesetz der Aufsicht der Bundesministerin für Landwirtschaft, Regionen und Tourismus.

Hersteller: Eigendruck

Bildnachweis: Agrarmarkt Austria

Verlagsrechte: Die in dieser Broschüre veröffentlichten Beiträge sind urheberrechtlich geschützt. Alle Rechte sind vorbehalten. Nachdruck und Auswertung der von der ARARMARKT AUSTRIA erhobenen Daten sind mit Quellenangabe gestattet. Alle Angaben ohne Gewähr.

Im Sinne des Gleichheitsgrundsatzes haben die Ausführungen in gleicher Weise alle Geschlechter Geltung.