



K-Ö
Gemäß des § 3 Abs. 1 Z 1 des AMA-Gesetzes 1992 (BGBl. Nr. 376/1992 i. d. g. F.)
Zertifiziertes Qualitätsmanagement-System nach ÖNORM EN ISO 9001 REG. Nr. 01537/0
Zertifiziertes Informationssicherheits-Managementsystem nach ÖNORM ISO/IEC 27001 REG Nr. 35/0
Zertifiziertes Umweltmanagement-System nach EMAS REG Nr. AT-000680 und ÖNORM EN ISO 14001 REG Nr. 02982/0

AMA
AgrarMarkt Austria

www.ama.at



Marktbericht

VIEH UND FLEISCH | 08. Woche | 19.02.2024 – 25.02.2024

08. AUSGABE 2024

Marktübersicht
Preisbericht Österreich
Markt Österreich
Markt und Preise international

I N H A L T

I.....	MARKTÜBERSICHT	3
II.....	PREISBERICHT ÖSTERREICH	5
	A) Preisbericht	5
	B) Preisbericht – Zukauf EU	9
III.....	MARKT ÖSTERREICH	10
	C) Daten aus der Rinderdatenbank	10
	D) Lebendvermarktung von Nutzkälbern, Jung -und Jährlingsrindern in Österreich	11
	E) Zuchtrinderverkäufe	11
IV.....	GRAFIK ÖSTERREICH	12
	F) Schlachtstierpreise (E-P)	12
	G) Schlachtkalbinnenpreise (E-P)	12
	H) Schlachtkuhpreise (E-P)	12
	I) Schweinehälftenpreise (S-P)	13
	J) Vergleich der Notierungspreise für Ferkel bzw. Schweine	13
	K) Schlachtkälberpreise.....	13
V.....	MARKT UND PREISE INTERNATIONAL	14
	L) EU-Preisspiegel für Schlachtvieh.....	14
	M) Preisentwicklung diverser Länder für Schlachtvieh	19

I MARKTÜBERSICHT

Leicht verbesserte Schlachtrinderpreise

Der durchschnittliche Auszahlungspreis der Schlachthöfe (E-P) für Jungstiere stieg in der Berichtswoche um 3 Cent auf EUR 4,98 je kg. Er lag um 1,2 % unter dem Niveau des Vorjahres.

Für Schlachtkühe wurde um 7 Cent je kg mehr bezahlt. Der Preis lag bei EUR 3,56 je kg und um 7,3 % unter dem Vorjahresniveau.

Der Preis für Kalbinnen stieg um 2 Cent auf EUR 4,82 je kg. Damit lag der Durchschnittspreis um 1,0 % unter der Linie des Vorjahres.

Bei Schlachtkälbern zog der Preis um 5 Cent auf EUR 6,83 je kg an. Der Vergleich zur Vorjahreswoche ergab ein Plus von 5,6 %.

Preiserwartungen Rinder für die 9. KW

Laut ARGE Rind ist das Angebot an heimischen Jungstieren stabil. Der Absatz im Lebensmitteleinzelhandel hat sich im Vergleich zu den letzten Wochen leicht verbessert. Dennoch besteht im Bereich der AMA-Gütesiegel-Rinder weiterhin ein leichter Marktdruck. Die Preise sollten stabil bleiben, wenngleich erneut nicht mit allen Marktpartnern eine Einigung über die Notierung erzielt wurde. Ein rückläufiges Angebot kennzeichnet den Schlachtkuhmarkt. Die gute Nachfrage nach Verarbeitungs-rindfleisch hat für eine Marktbelebung gesorgt. Die Preise tendieren nach oben, zudem wird der Abschlag für die Fettklasse 1 reduziert. Die Schlachtkälber-Notierung gibt nach.

EU-weit zeigt sich ein ähnliches Bild wie in den Vorwochen. Die Notierungen sind durchwegs unverändert. In Deutschland fällt das Angebot an Jungstieren durchschnittlich aus. Die Nachfrage wird als etwas verhaltener eingestuft, die verfügbaren Mengen lassen sich aber ohne größere Probleme absetzen. Auch bei Schlachtkühen liegen die Preisempfehlungen auf unverändertem Niveau.

Schweineangebot nicht bedarfsdeckend

Der Durchschnittspreis (S-P) für Schlachtschweine stieg in der Berichtswoche um 3 Cent auf EUR 2,35 je kg. Er lag um 4,9 % unter dem Vorjahr.

Der Schlachtpreis für Zuchtsauen stieg um 1 Cent auf EUR 1,54 je kg. Im Vergleich zum Vorjahr ergab das ein Minus von 4,3 %.

Laut Österreichischer Schweinebörse lagen die offiziellen Schlachtzahlen in den letzten vier Wochen sehr stabil bei jeweils 87.000 Stück. Dieses unterdurchschnittliche Niveau reichte nicht aus, um die vorhandenen Schlacht- und Zerlegekapazitäten auszulasten. Daher war der Lebendmarkt sauber geräumt. Anders sah es auf dem Fleischmarkt aus, wo von einem Nachfragerückgang um bis zu 25 % die Rede war. Dies dürften noch Nachwirkungen der Faschingszeit bzw. des Beginns der Fastenzeit gewesen sein. Die Mastschweine-Notierung steigt ab dem 29. Februar um 7 Cent auf EUR 2,26 je kg.

Mehrere Wochen Wartezeit bei Ferkeln

Österreichische Schweinemästerinnen und -mäster mussten inzwischen mehrere Wochen Wartezeit bei der Ferkelinstallation in Kauf nehmen. Eine kurzfristige Entspannung des Versorgungsengpasses ist aufgrund der aktuellen Daten nicht zu erwarten. Da eine weiterhin gute Nachfrage erwartet wird und das Angebot saisonbedingt noch immer eine fallende Tendenz aufweist, könnte sich die Knappheit sogar noch verschärfen. Die Notierung bleibt in der 9. Kalenderwoche unverändert bei EUR 4,05 je kg.

Europaweit konnte das begrenzte Ferkelangebot problemlos vermarktet werden. Die Notierungen tendierten mehrheitlich aufwärts.

EU-Schweinemarkt: Notierungen von Fleischpreisen gebremst

Auf dem EU-Schweinemarkt herrschte weiterhin eine positive Grundstimmung, die Preise entwickelten sich aber nicht mehr so dynamisch wie zuletzt. Das überschaubare Angebot reichte nach wie vor kaum für die Nachfrage der Schlachtunternehmen. Dabei stand die Auslastung der Kapazitäten im Mittelpunkt, aber auch die Vorbereitungen für das Ostergeschäft und die Grillsaison. Die Fleischpreise konnten zuletzt allerdings nicht mit den Anstiegen bei den Schweinen Schritt halten. Daher legte der Aufwärtstrend der Notierungen in den meisten Mitgliedsländern eine Pause ein. Frankreich und Spanien verbuchten dagegen erneut Steigerungen.

In Deutschland fällt das Angebot an schlachtreifen Schweinen regional unterschiedlich aus. Während vereinzelt noch von ausgeglichenen Verhältnissen berichtet wird, sind die verfügbaren Mengen immer häufiger nicht bedarfsdeckend. Die Schlacht- und Verarbeitungsbetriebe klagen über Schwierigkeiten bei der Umsetzung höherer Preise im Verkauf. Dennoch steigt der Vereinigungspreis für Schlachtschweine um 5 Cent auf EUR 2,20 je kg für den Zeitraum 29. Februar bis 6. März.

II PREISBERICHT ÖSTERREICH

A) Preisbericht für die 08. Woche, 19. Februar 2024 bis 25. Februar 2024

1) Auszahlungspreise inkl. Zu- und Abschläge*) (EUR/kg, exkl. USt.) frei Schlachthof und Umsatzmengen (Stück) der meldepflichtigen Schlachthöfe, Herkunft Österreich

Österreich ¹⁾	7. Woche 24		8. Woche 24		Vorw. ±	8. KW 23
	EUR/kg	Stück	EUR/kg	Stück	EUR/kg	EUR/kg
Jungstiere U3	4,99	837	5,02	1.047	0,03	5,08
Jungstiere R3	4,94	237	4,95	307	0,01	4,99
Jungstiere E-P	4,95	2.877	4,98	3.190	0,03	5,04
Ochsen U3	5,18	66	5,26	81	0,08	5,32
Ochsen R3	5,08	91	5,14	88	0,06	5,21
Ochsen E-P ⁴⁾	5,06	300	5,12	330	0,06	5,20
Kühe R3	3,71	313	3,75	381	0,04	4,02
Kühe O3	3,37	124	3,39	141	0,02	3,72
Kühe E-P	3,49	2.065	3,56	2.134	0,07	3,84
Kalbinnen U3	4,95	383	4,97	409	0,02	4,98
Kalbinnen R3	4,83	293	4,84	323	0,01	4,85
Kalbinnen E-P	4,80	1.131	4,82	1.261	0,02	4,87
Schweine S ²⁾	2,35	46.080	2,38	46.717	0,03	2,50
Schweine E ²⁾	2,26	18.442	2,28	17.108	0,02	2,41
Schweine U ²⁾	2,12	969	2,10	827	-0,02	2,23
Schweine S-P ²⁾	2,32	65.536	2,35	64.699	0,03	2,47
Zuchtsauen	1,53	942	1,54	1.020	0,01	1,61
Kälber E-P ³⁾	6,78	251	6,83	309	0,05	6,47
Jungrinder E-P ³⁾	5,70	146	5,59	178	-0,11	5,43

Quelle: AMA

Niederösterreich	7. Woche 24		8. Woche 24		Vorw. ±	8. KW 23
	EUR/kg	Stück	EUR/kg	Stück	EUR/kg	EUR/kg
Jungstiere U3	4,99	175	5,00	190	0,01	5,08
Jungstiere R3	4,95	55	4,94	55	-0,01	5,01
Jungstiere E-P	4,95	687	4,97	759	0,02	5,04
Ochsen U3	-	-	-	-	-	-
Ochsen R3	-	-	-	-	-	-
Ochsen E-P ⁴⁾	-	-	-	-	-	-
Kühe R3	3,72	62	3,78	73	0,06	3,91
Kühe O3	3,41	16	3,48	17	0,07	-
Kühe E-P	3,49	391	3,61	342	0,12	3,75
Kalbinnen U3	4,96	91	4,97	81	0,01	4,96
Kalbinnen R3	4,85	60	4,86	47	0,01	4,73
Kalbinnen E-P	4,81	240	4,82	254	0,01	4,87
Schweine S ²⁾	2,38	7.088	2,42	6.802	0,04	2,53
Schweine E ²⁾	2,29	3.409	2,30	3.104	0,01	2,42
Schweine U ²⁾	2,04	161	2,04	172	0,00	2,17
Schweine S-P ²⁾	2,35	10.664	2,37	10.082	0,02	2,49
Zuchtsauen	1,53	132	1,53	158	0,00	1,60
Kälber E-P ³⁾	-	-	-	-	-	-
Jungrinder E-P ³⁾	-	-	-	-	-	-

*) z.B. BIO, Mengenzuschläge, Markenprogramme, Klassifizierungskosten

1) Inkl. Salzburg und Kärnten, aus Datenschutzgründen können diese Preise und Umsatzmengen nicht veröffentlicht werden

2) Abrechnung erfolgt nach Warmgewicht

3) Inkl. Tirol, aus Datenschutzgründen können Bundesländerpreise und Umsatzmengen nicht veröffentlicht werden

4) Aus Datenschutzgründen können Bundesländerwerte der einzelnen Qualitätsklassen nicht veröffentlicht werden

Quelle: AMA

Auszahlungspreise inkl. Zu- und Abschläge*) (EUR/kg, exkl. USt.) frei Schlachthof und Umsatzmengen (Stück) der meldepflichtigen Schlachthöfe, Herkunft Österreich

Oberösterreich	7. Woche 24		8. Woche 24		Vorw. ±	8. KW 23
	EUR/kg	Stück	EUR/kg	Stück	EUR/kg	EUR/kg
Jungstiere U3	4,97	427	5,02	567	0,05	5,08
Jungstiere R3	4,93	115	4,93	161	0,00	5,00
Jungstiere E-P	4,94	1.367	4,98	1.546	0,04	5,03
Ochsen U3	-	-	-	-	-	-
Ochsen R3	-	-	-	-	-	-
Ochsen E-P ⁴⁾	-	-	-	-	-	-
Kühe R3	3,72	117	3,68	146	-0,04	4,08
Kühe O3	3,40	48	3,38	48	-0,02	3,78
Kühe E-P	3,53	777	3,59	871	0,06	3,92
Kalbinnen U3	4,81	128	4,88	153	0,07	4,90
Kalbinnen R3	4,73	118	4,77	108	0,04	4,77
Kalbinnen E-P	4,71	473	4,77	464	0,06	4,80
Schweine S ²⁾	2,32	15.944	2,35	16.032	0,03	2,50
Schweine E ²⁾	2,23	5.078	2,28	4.829	0,05	2,41
Schweine U ²⁾	2,18	216	2,23	216	0,05	2,20
Schweine S-P ²⁾	2,30	21.265	2,33	21.113	0,03	2,47
Zuchtsauen	1,52	344	1,53	364	0,01	1,57
Kälber E-P ³⁾	-	-	-	-	-	-
Jungrinder E-P ³⁾	-	-	-	-	-	-

Quelle: AMA

Steiermark	7. Woche 24		8. Woche 24		Vorw. ±	8. KW 23
	EUR/kg	Stück	EUR/kg	Stück	EUR/kg	EUR/kg
Jungstiere U3	-	-	-	-	-	5,02
Jungstiere R3	-	-	-	-	-	4,95
Jungstiere E-P	4,93	212	4,99	281	0,06	5,01
Ochsen U3	-	-	-	-	-	-
Ochsen R3	-	-	-	-	-	-
Ochsen E-P ⁴⁾	-	-	-	-	-	-
Kühe R3	3,75	36	3,77	58	0,02	4,01
Kühe O3	-	-	-	-	-	-
Kühe E-P	3,58	203	3,52	258	-0,06	3,90
Kalbinnen U3	5,01	74	5,01	82	0,00	5,03
Kalbinnen R3	5,04	42	4,90	71	-0,14	4,95
Kalbinnen E-P	4,97	151	4,93	200	-0,04	4,99
Schweine S ²⁾	2,35	22.210	2,38	22.881	0,03	2,50
Schweine E ²⁾	2,26	9.533	2,28	8.817	0,02	2,40
Schweine U ²⁾	2,12	578	2,07	426	-0,05	2,27
Schweine S-P ²⁾	2,32	32.333	2,35	32.131	0,03	2,47
Zuchtsauen	1,54	453	1,56	484	0,02	1,64
Kälber E-P ³⁾	-	-	-	-	-	-
Jungrinder E-P ³⁾	-	-	-	-	-	-

*) z.B. BIO, Mengenzuschläge, Markenprogramme, Klassifizierungskosten

1) Inkl. Salzburg und Kärnten, aus Datenschutzgründen können diese Preise und Umsatzmengen nicht veröffentlicht werden

2) Abrechnung erfolgt nach Warmgewicht

3) Inkl. Tirol, aus Datenschutzgründen können Bundesländerpreise und Umsatzmengen nicht veröffentlicht werden

4) Aus Datenschutzgründen können Bundesländerwerte der einzelnen Qualitätsklassen nicht veröffentlicht werden

Quelle: AMA

2) Auszahlungspreise Biorinder inkl. Zu- und Abschläge*) (EUR/kg, exkl. USt.)
frei Schlachthof und Umsatzmengen (Stück) der meldepflichtigen Schlachthöfe,
Herkunft Österreich

Österreich	7. Woche 24		8. Woche 24		Vorw. ±
	EUR/kg	Stück	EUR/kg	Stück	EUR/kg
Jungstiere E-P	5,26	4	5,34	22	0,08
Ochsen U3	5,48	19	5,48	35	0,00
Ochsen R3	5,39	30	5,51	27	0,12
Ochsen E-P	5,33	118	5,38	126	0,05
Kühe R3	3,92	42	3,89	54	-0,03
Kühe O3	3,57	9	3,57	18	0,00
Kühe E-P	3,60	356	3,67	364	0,07
Kalbinnen U3	5,30	42	5,45	46	0,15
Kalbinnen R3	5,22	28	5,21	35	-0,01
Kalbinnen E-P	5,10	115	5,24	140	0,14
Kälber E-P	7,63	35	7,36	53	-0,27
Jungrinder E-P	5,77	138	5,76	154	-0,01

Die Biorinder sind auch im Preisbericht unter Punkt 1) enthalten.

*) z.B. Mengenzuschläge, Klassifizierungskosten

Quelle: AMA

3) Verkaufspreise Teilstücke vom Rind bzw. Schwein (EUR/kg, exkl. USt.) ab Werk der
meldepflichtigen Schlachthöfe und Zerlegebetriebe, Herkunft Österreich

Österreich	5. Woche 24	6. Woche 24	7. Woche 24	8. Woche 24	Vorw. ±
	EUR/kg	EUR/kg	EUR/kg	EUR/kg	EUR/kg
Teilstücke vom Jungstier					
Vorderviertel (E-P)	5,01	4,90	4,88	4,87	-0,01
Teilstücke vom Schwein					
Schlägel (S-P)	2,54	2,69	2,76	2,85	0,09
Bauch (S-P)	2,94	3,02	3,05	3,08	0,03
Schulter (S-P)	2,27	2,29	2,34	2,40	0,06
Karree (S-P)	4,91	4,90	5,10	5,06	-0,04

Quelle: AMA

4) Notierungspreise in EUR/kg (exkl. USt.):

Schweinebörse Österreich	15.02.24-21.02.24	22.02.24-28.02.24	29.02.24-06.03.24
Mastschw. 56 % MFA (notiert frei Rampe)	2,19	2,19	2,26
Zuchten (notiert frei Rampe)	1,62	1,62	1,67

EZG Gut Streitdorf	07. Woche 24	08. Woche 24	09. Woche 24
ÖHYB-Ferkel bis 25 kg	3,90	4,05	4,05

Quelle: Erzeugergemeinschaften

5) Schafpreise in EUR/kg (exkl. USt.) für Frischware:

	06. Woche 24	07. Woche 24	08. Woche 24
Schlachtlämmer (17 - 22 kg SG)	6,78	6,95	6,81

Quelle: AMA

6) Verkaufspreise der Österr. Schaf- und Ziegenbörse in EUR/kg (exkl. USt.) für die 08. Woche 2024:

Lebendpreise	Stück	Gesamtgewicht	Durchschnittspreis
Lämmer Kategorie I	1.071,00	46.458,00	3,24
Lämmer Kategorie I (Bio)	-	-	-
Lämmer Kategorie II / III	8	373,00	2,24
Lämmer Kategorie II / III (Bio)	-	-	-
Altschafe / Altwidder	98	7.622,95	0,73
Altziegen / Altböcke	7	404,05	0,96
Kitze	-	-	-
Kitze (Bio)	-	-	-
Fleischpreise	Stück	Gesamtgewicht	Durchschnittspreis
Lämmer Kategorie I	288	5.946,83	6,90
Lämmer Kategorie I (Bio)	86	1.848,99	7,34
Lämmer Kategorie II / III	-	-	-
Lämmer Kategorie II / III (Bio)	-	-	-
Altschafe / Altwidder	7	310,04	2,11
Altziegen / Altböcke	-	-	-
Kitze	-	-	-
Kitze (Bio)	-	-	-

Quelle: Österreichische Schaf- und Ziegenbörse reg. Gen. m. b. H.

7) Preis- bzw. Markterwartungen für Schlachtrinder in EUR/kg, exkl. USt.:

Rinderbörse Österreich	07. Woche 2024	08. Woche 2024	09. Woche 2024
Jungstier HK R2/3	*)	*)	*)
Kalbin HK R3	4,38	4,38	4,38
Kuh HK R2/3	2,86	2,89	2,92
Schlachtkälber HK R2/3	6,75	6,75	6,65

*) Notierung ausgesetzt

Quelle: rinderboerse.at

8) Marktpreise für Futtermittelmischungen in EUR/100kg, exkl. USt.:

	November 2023	Dezember 2023	Jänner 2024
Schweinemastfutter (Alleinfutter) GVO frei	34,41	32,50	34,04
Schweinemastfutter (Alleinfutter) GVO	33,11	32,12	32,81

Gewichtete Durchschnittspreise; frei Betrieb; Mindestabnahmemenge ca. 3 Tonnen lose Staffel; konventionelles Futter, exkl. BIO-Ware

Quelle: AMA

B) Preisbericht – Zukauf EU* für 01. Jänner 2024 bis 04. Februar 2024

1) Preise (EUR/kg, exkl. USt.) und Umsatzmengen (Stück) der meldepflichtigen Schlachthöfe

	Dezember 2023		Jänner 2024		± Vormonat	Jän. 2023
	EUR/kg	Stück	EUR/kg	Stück	EUR/kg	EUR/kg
Deutschland						
Kühe E-P	2,76	10	3,16	27	0,40	3,43
Schweine S-P **	2,15	31.683	2,12	47.268	-0,03	2,04
Slowenien						
Jungtiere E-P	4,82	51	4,81	13	-0,01	4,62
Stierfleisch E-P	4,54	16	4,57	4	0,03	4,50
Kühe E-P	3,25	612	3,45	685	0,20	3,76
Kalbinnen E-P	4,40	77	4,44	76	0,04	4,64
Schweine S-P **	2,33	903	2,24	3.728	-0,09	2,21
Tschechien						
Jungtiere E-P	4,69	849	4,68	874	-0,01	4,85
Stierfleisch E-P	4,49	56	4,30	73	-0,19	4,56
Kühe E-P	3,37	1.439	3,61	1.826	0,24	3,80
Kalbinnen E-P	4,37	920	4,38	1.011	0,01	4,57
Slowakei						
Jungtiere E-P	4,61	43	4,41	9	-0,20	-
Stierfleisch E-P	4,29	7	-	-	-	-
Kühe E-P	2,96	314	3,11	477	0,15	3,36
Kalbinnen E-P	3,16	26	3,60	77	0,44	4,43
Ungarn						
Jungtiere E-P	4,68	270	4,63	240	-0,05	4,70
Stierfleisch E-P	4,32	37	4,27	28	-0,05	4,85
Kühe E-P	3,34	516	3,50	368	0,16	3,80
Kalbinnen E-P	4,64	200	4,16	105	-0,48	4,63
Schweine S-P **	2,16	1.243	2,09	2.547	-0,07	2,04
Kroatien						
Kühe E-P	3,05	67	2,96	156	-0,09	3,37
Frankreich						
Kühe E-P	-	-	3,32	3	-	3,70
Italien						
Kühe E-P	-	-	3,53	15	-	-

* Schlachttiere wurden aus EU-Staaten lebend zugekauft und in Österreich geschlachtet

** Abrechnung erfolgt nach Warmgewicht

Quelle: AMA

III MARKT ÖSTERREICH

C) Daten aus der Rinderdatenbank

2024		Jän.	Feb.	März	April	Mai	Juni	Juli	Aug.	Sept.	Okt.	Nov.	Dez.	Jahr
Schlachtungen bis 8 Monate														
AT 1)	♂	3.103												3.103
	♀	1.417												1.417
andere Länder 2)	♂	3												3
	♀	2												2
Schlachtungen über 8 Monate														
AT 1)	♂	21.515												21.515
	♀	21.255												21.255
andere Länder 2)	♂	1.360												1.360
	♀	5.069												5.069
Schlachtungen gesamt														
AT 1)	♂	24.618												24.618
	♀	22.672												22.672
	gesamt	47.290												47.290
andere Länder 2)	♂	1.363												1.363
	♀	5.071												5.071
	gesamt	6.434												6.434
Versendungen und Exporte von Lebendrindern in Stück														
in EU-Länder	♂	6.352												6.352
	♀	3.288												3.288
Zugänge und Importe von Lebendrindern in Stück														
aus EU-Ländern	♂	16												16
	♀	51												51

Schlachtungen gesamt, getrennt nach Herkunftsländern für Jänner 2024																		
	BE	CH	CZ	DE	DK	FR	HR	HU	IT	LU	LV	NL	PL	RO	SI	SK	ges.	
♂	0,1	0	919	20	1	2	0	321	0	0	1	28	0	0	19	52	1.363	
♀	1	3	2.585	74	6	26	85	977	16	1	0	3	3	1	733	557	5.071	
gesamt	1,1	3	3.504	94	7	28	85	1.298	16	1	1	31	3	1	752	609	6.434	
in %	0,02	0,05	54,46	1,46	0,11	0,44	1,32	20,17	0,25	0,02	0,02	0,48	0,05	0,02	11,69	9,47	100,00	

1) Geburt und Schlachtung der Rinder in Österreich

2) Geburt der Rinder nicht in Österreich, geschlachtet in Österreich

AT= Österreich, ♂= männlich, ♀=weiblich, BE= Belgien, BG= Bulgarien, CH= Schweiz, CZ= Tschechien, DE= Deutschland, DK= Dänemark, EE= Estland, EL= Griechenland, ES= Spanien, FI= Finnland, FR= Frankreich, HR= Kroatien, HU= Ungarn, IE= Irland, IT= Italien, LT= Litauen, LU= Luxemburg, LV= Lettland, NL= Niederlande, PL= Polen, PT= Portugal, RO= Rumänien, SE= Schweden, SI= Slowenien, SK= Slowakei, UK= Vereinigtes Königreich

Quelle: AMA

D) Lebendvermarktung von Nutzkälbern, Jung- und Jährlingsrindern in Österreich

1) Männliche Nutzkälber zwischen 8 Tagen und vier Wochen in EUR/Stück (exkl. USt.)

	8. Woche 24			8. KW 23
	Stück	Ø Gewicht	EUR/Stück	EUR/Stück
Stierkälber - Milchrasen	24	63,12	119,53	133,42
Stierkälber - Fleischrasen ^{*)}	127	76,53	356,03	329,81

^{*)} Fleischrasen, Zweinutzungsrasen oder aus einer Kreuzung mit einer Fleischrasse

Quelle: AMA

2) Jungrinder und Jährlingsrinder in EUR/kg (exkl. USt.)

	8. Woche 24			8. KW 23
	Stück	Ø Gewicht	EUR/kg	EUR/kg
Jungrinder	169	306,62	2,93	2,70
Jährlingsrinder - männlich	7	396,00	2,41	2,57
Jährlingsrinder - weiblich	8	452,50	2,50	2,31

Jungrinder: männlich und weiblich, 6 bis 11 Monate, zur Mastung; Jährlingsrinder: 12 bis 23 Monate, zur Mastung

Quelle: AMA

E) Zuchtrinderverkäufe

1) Versteigerungen, Nettopreise in EUR

Rotholz, am 21. Februar 2024

	Rasse	aufgetrieben	verkauft	Durchschnittspreis
Kühe	Fleckvieh	181	177	2.253,22
Kalbinnen	Fleckvieh	24	24	2.379,17
Zuchtkälber	Fleckvieh	48	46	558,04
Kühe	Brown Swiss	35	33	2.252,73
Kalbinnen	Brown Swiss	1	1	2.060,00
Kühe	Holstein	59	59	2.473,05

Quelle: Rinderzucht Tirol

Zwettl, am 21. Februar 2024

	Rasse	aufgetrieben	verkauft	Gesamterlös
Erstlingskühe	Fleckvieh	13	13	30.750,00
Kühe	Fleckvieh	1	1	1.900,00
Kalbinnen	Fleckvieh	148	146	370.450,00
Zuchtkälber weiblich	Fleckvieh	33	32	18.400,00

Quelle: NÖ Genetik Rinderzuchtverband

IV GRAFIK ÖSTERREICH

F) Schlachtstierpreise (E-P) in EUR/kg, exkl. USt.

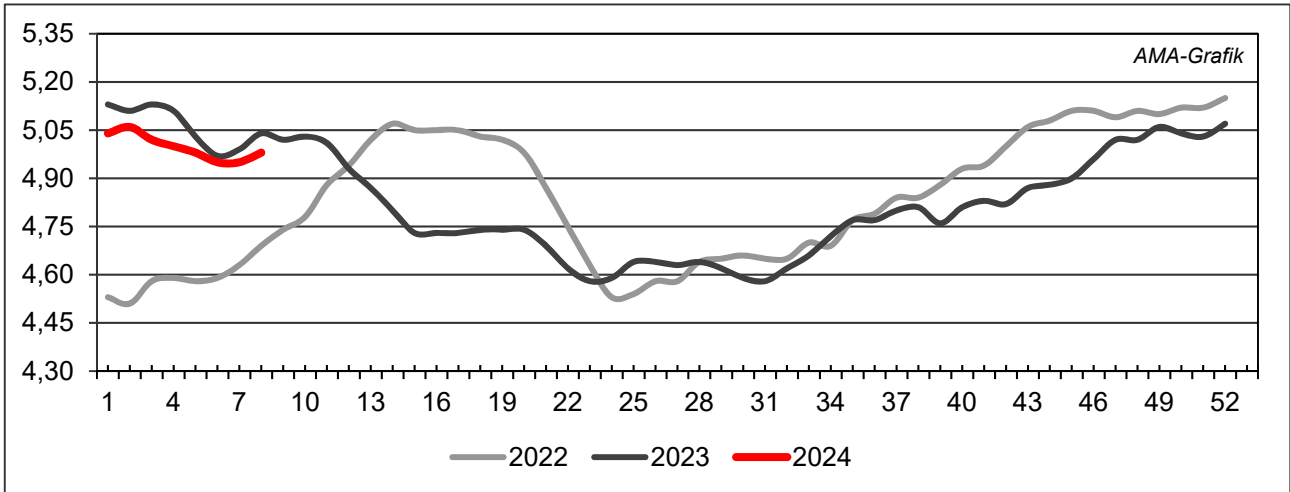

Quelle: AMA

G) Schlachtkalbinnenpreise (E-P) in EUR/kg, exkl. USt.

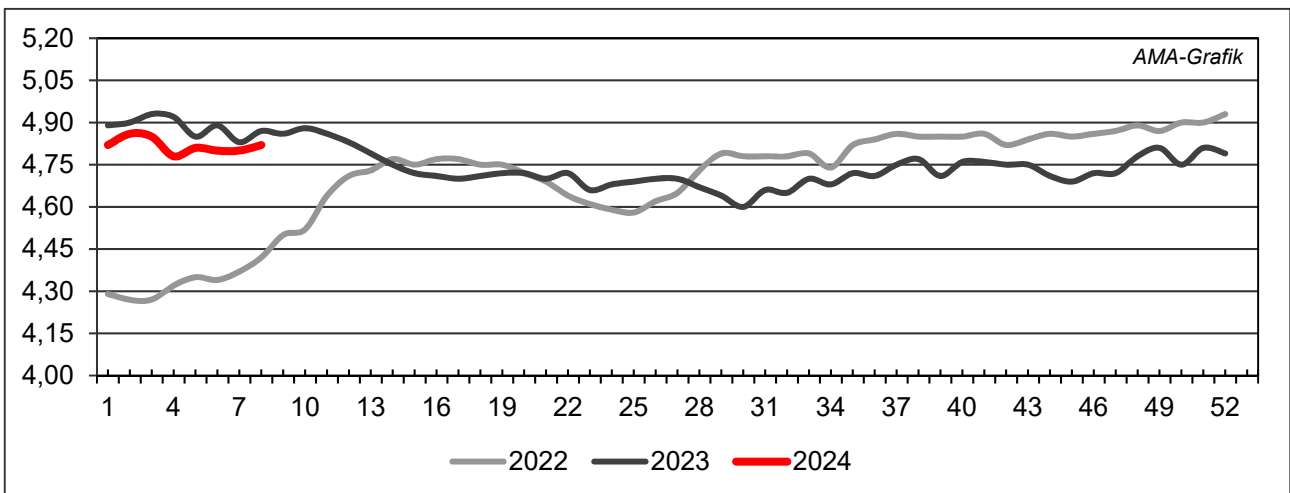

Quelle: AMA

H) Schlachtkuhpreise (E-P) in EUR/kg, exkl. USt.

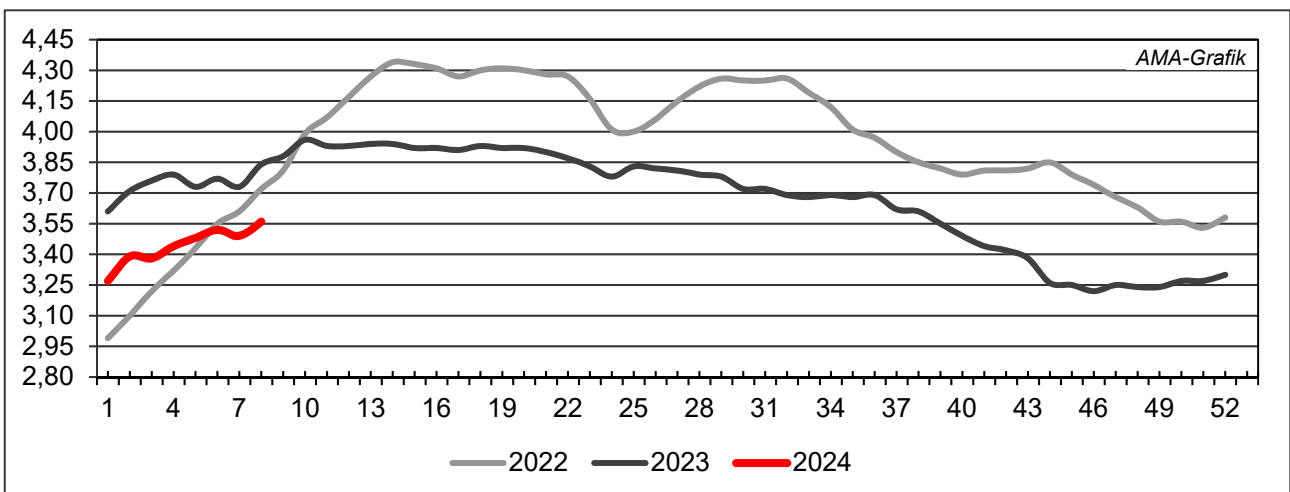

Quelle: AMA

I) Schweinehälftenpreise (S-P) in EUR/kg, exkl. USt.

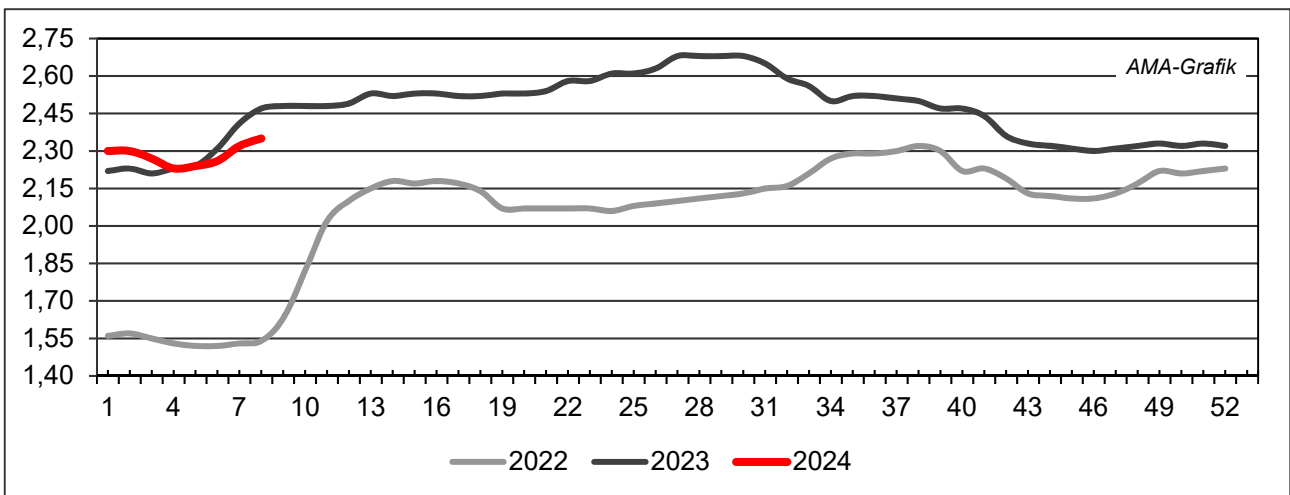

Quelle: AMA

J) Vergleich der Notierungspreise für Ferkel bzw. Schweine in EUR/kg, exkl. USt.

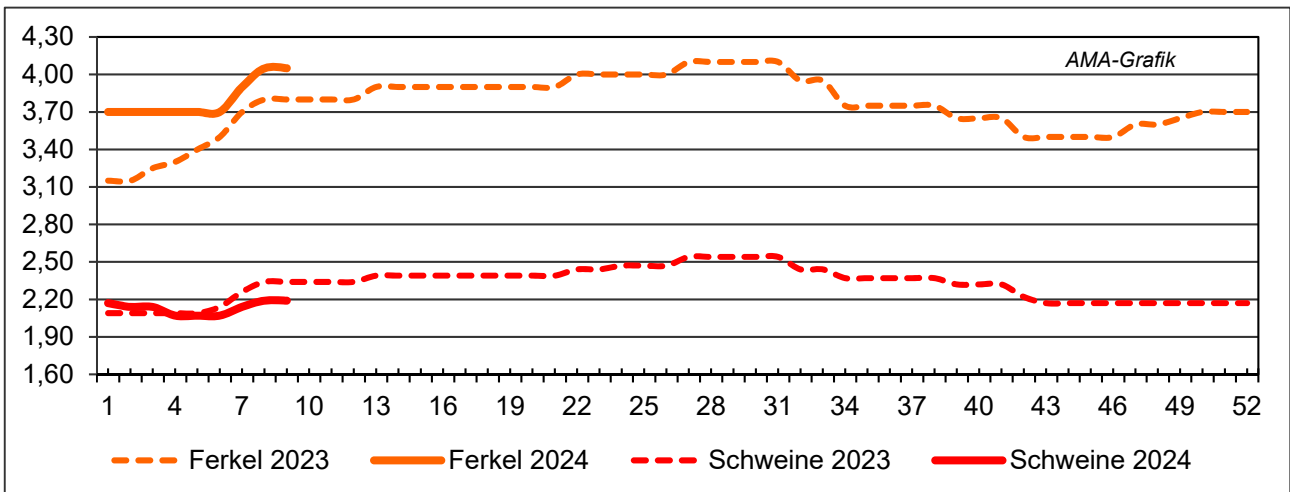

Quelle: Erzeugergemeinschaften

K) Schlachtkälberpreise in EUR/kg, exkl. USt.

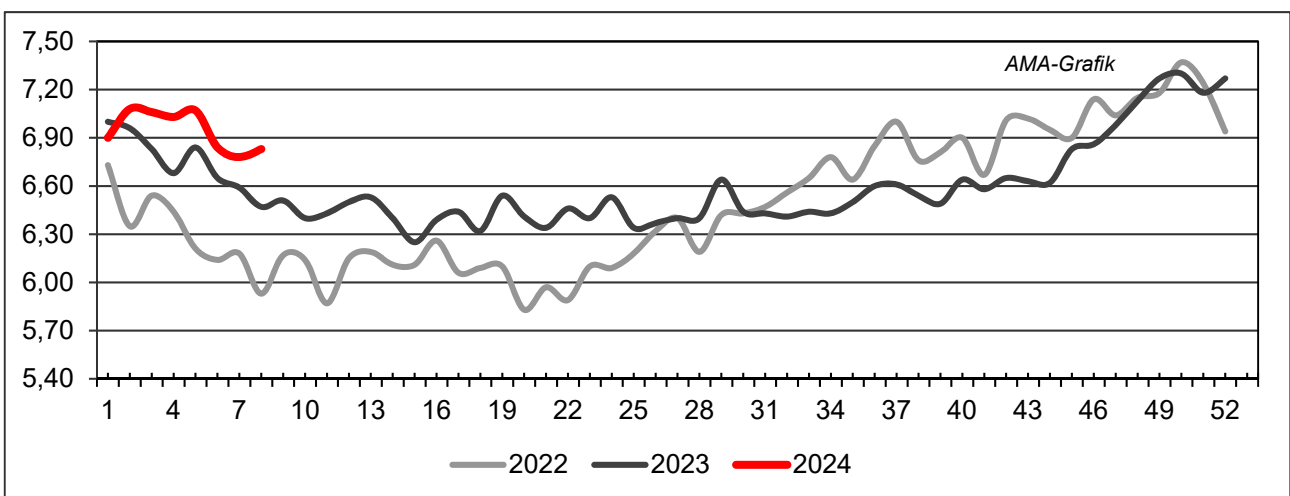

Quelle: AMA

V MARKT UND PREISE INTERNATIONAL

L) EU-Preisspiegel für Schlachtvieh

1) Rinder (EUR/100 kg Schlachtgewicht, kalt)

Woche bis:	Jungrinder R3			Jungstiere R3			Ochsen R3			Kühe O3			Kalbinnen R3		
	04.02.	11.02.	18.02.	04.02.	11.02.	18.02.	04.02.	11.02.	18.02.	04.02.	11.02.	18.02.	04.02.	11.02.	18.02.
Belgien	-	-	-	401,13	401,13	401,13	-	-	-	378,34	380,83	385,85	464,13	464,75	466,14
Bulgarien	-	-	-	549,65	549,65	549,65	-	-	-	360,12	362,02	345,82	516,41	513,86	513,86
Tschechien	-	-	-	463,67	464,25	460,99	-	-	-	320,63	325,44	321,67	368,16	-	358,02
Dänemark	440,15	442,46	442,96	410,90	418,85	419,22	419,22	458,55	453,16	376,96	371,24	379,51	431,03	433,20	424,45
Deutschland	-	-	-	491,08	493,16	496,77	477,00	478,34	490,16	378,60	383,19	386,70	451,22	451,44	452,46
Estland	-	-	-	-	-	-	-	-	-	-	-	-	-	-	-
Irland	513,74	519,66	511,11	505,25	502,25	502,56	519,19	518,11	515,94	410,99	415,58	412,08	524,13	521,87	521,74
Griechenland	-	-	-	-	467,27	467,27	-	-	-	-	285,19	285,19	-	-	-
Spanien	521,43	518,05	519,10	505,85	512,24	505,53	-	-	-	347,65	353,88	355,87	509,42	519,63	506,31
Frankreich	-	-	-	533,00	533,00	536,00	528,00	536,00	534,00	441,00	446,00	447,00	548,00	549,00	550,00
Kroatien	-	-	-	512,39	510,87	512,85	-	-	-	411,14	410,32	440,19	491,50	506,98	504,66
Italien	407,83	407,83	551,52	487,30	487,30	462,84	519,07	519,07	498,23	368,83	368,83	375,27	577,31	577,31	563,62
Zypern	-	-	-	-	-	-	-	-	-	-	-	-	-	-	-
Lettland	266,15	266,15	253,15	-	417,90	417,90	-	-	-	333,01	339,25	339,02	403,41	396,57	303,15
Litauen	-	-	-	393,86	386,54	394,65	-	-	-	342,33	345,10	337,25	359,37	382,03	371,83
Luxemburg	-	-	-	-	-	-	-	-	-	-	-	-	-	-	-
Ungarn	-	-	-	-	-	-	-	-	-	223,97	238,01	253,05	182,82	184,06	197,96
Malta	-	-	-	-	-	-	-	-	-	-	-	-	-	-	-
Niederlande	453,00	453,00	446,00	433,00	336,00	378,00	-	-	-	393,00	395,00	402,00	245,00	171,00	235,00
ÖSTERREICH	552,89	556,35	559,32	493,60	493,24	493,80	512,36	515,12	508,74	338,21	335,05	344,95	478,06	477,61	476,87
Polen	-	-	-	485,46	484,33	481,74	-	-	-	401,21	395,22	408,56	500,88	501,19	501,13
Portugal	465,44	463,29	462,95	502,78	514,93	507,11	430,00	362,01	420,00	327,11	308,81	303,17	505,26	510,34	506,84
Rumänien	382,70	382,64	382,61	483,08	483,00	512,41	454,89	454,81	454,78	372,19	383,72	384,15	440,64	429,89	476,57
Slowenien	454,68	454,68	454,68	495,57	494,27	492,38	502,07	502,07	491,73	296,45	294,05	299,22	476,43	465,61	481,53
Slowakei	-	-	-	459,80	487,29	446,06	-	-	-	307,84	-	314,15	-	-	-
Finnland	-	-	-	497,18	487,20	486,96	-	-	-	326,95	322,85	323,89	477,67	480,18	479,61
Schweden	564,24	501,40	550,04	521,86	527,05	524,21	510,98	520,24	529,09	468,77	478,58	476,90	504,16	516,44	516,04
EU	508,29	505,56	506,62	502,09	503,06	503,50	517,03	517,98	516,48	393,58	395,59	399,57	508,70	510,55	508,80

Quelle: http://ec.europa.eu/agriculture/market-observatory/meat/beef/statistics_en.htm, Europäische Kommission

2) Marktpreis für geschlachtete Schafe (EUR/100 kg)

	Woche bis:	28.01.2024	04.02.2024	11.02.2024	18.02.2024	Vorwoche ±
SCHWERE LÄMMER	Belgien	699,40	700,30	714,30	724,80	10,50
	Deutschland	832,09	820,64	815,03	826,35	11,32
	Spanien	805,80	806,51	806,41	803,71	-2,70
	Frankreich	872,00	859,00	850,00	848,00	-2,00
	Kroatien	1.208,15	1.215,54	1.187,72	1.189,04	1,32
	Irland	676,95	680,82	684,90	700,58	15,68
	Italien	556,00	554,00	554,00	607,00	53,00
	Zypern	858,00	856,00	850,00	843,00	-7,00
	Lettland	578,89	588,84	616,45	712,63	96,18
	Litauen	616,75	511,61	636,57	571,82	-64,75
	Ungarn	962,08	975,50	-	1.000,15	-
	Niederlande	-	-	-	-	-
	ÖSTERREICH	667,00	674,00	678,00	695,00	17,00
	Portugal	704,33	704,33	696,33	687,00	-9,33
	Rumänien	438,66	-	301,45	301,43	-0,02
	Slowenien	757,03	770,03	744,44	719,11	-25,33
	Finnland	557,76	557,76	557,76	557,76	0,00
	Schweden	697,44	694,13	686,46	755,60	69,14
	<i>EU</i>	<i>776,94</i>	<i>773,33</i>	<i>767,82</i>	<i>772,82</i>	<i>5,00</i>
LEICHTE LÄMMER	Bulgarien	878,02	982,30	-	970,57	-
	Griechenland	716,70	698,50	694,98	-	-
	Spanien	867,88	867,40	866,79	866,98	0,19
	Kroatien	1.309,59	1.331,39	1.447,25	1.544,42	97,17
	Italien	600,00	591,00	614,00	635,00	21,00
	Lettland	609,18	537,01	460,55	529,76	69,21
	Ungarn	-	1.027,51	-	1.047,44	-
	Portugal	898,86	872,94	852,13	850,69	-1,44
	Slowenien	754,75	769,80	780,79	736,78	-44,01
<i>EU</i>	<i>774,76</i>	<i>766,28</i>	<i>768,84</i>	<i>773,43</i>	<i>4,59</i>	

 Quelle: http://ec.europa.eu/agriculture/sheep-goats/presentations/index_en.htm, Europäische Kommission

3) Schweine, Klasse S (EUR/100 kg Schlachtgewicht, kalt)

Woche bis:	28.01.2024	04.02.2024	11.02.2024	18.02.2024	Vorwoche ±
Belgien	204,00	201,21	201,50	210,74	9,24
Tschechien	215,33	206,60	205,58	210,52	4,94
Dänemark	187,89	184,86	183,21	183,25	0,04
Deutschland	213,70	213,71	220,07	226,84	6,77
Estland	-	-	-	-	-
Spanien	207,87	208,29	208,36	210,27	1,91
Frankreich	198,00	201,00	201,00	203,00	2,00
Kroatien	209,02	206,43	214,42	218,78	4,36
Irland	194,84	191,21	191,11	194,92	3,81
Lettland	218,81	213,13	210,06	217,35	7,29
Litauen	210,52	210,24	207,62	211,74	4,12
Luxemburg	-	-	-	-	-
Ungarn	209,78	209,77	206,82	214,27	7,45
Niederlande	171,72	171,73	171,82	178,00	6,18
ÖSTERREICH	228,17	228,20	230,95	237,31	6,36
Polen	201,86	204,52	209,57	217,20	7,63
Portugal	216,90	216,90	216,90	219,22	2,32
Rumänien	225,78	216,52	212,88	210,64	-2,24
Slowenien	232,70	231,57	231,29	239,71	8,42
Slowakei	215,50	216,88	207,44	209,32	1,88
Finnland	222,73	223,09	221,44	221,28	-0,16
Schweden	230,36	230,67	234,25	232,01	-2,24
EU	204,29	204,24	205,71	209,71	4,00

 Quelle: http://ec.europa.eu/agriculture/market-observatory/meat/pigmeat/statistics_en.htm, Europäische Kommission

4) Schweine, Klasse E (EUR/100 kg Schlachtgewicht, kalt)

Woche bis:	28.01.2024	04.02.2024	11.02.2024	18.02.2024	Vorwoche ±
Belgien	197,33	194,41	194,90	204,22	9,32
Bulgarien	255,04	254,67	252,84	252,66	-0,18
Tschechien	210,85	202,01	201,06	205,83	4,77
Dänemark	185,34	181,91	179,85	179,89	0,04
Deutschland	210,45	210,45	217,02	223,90	6,88
Estland	-	-	-	-	-
Spanien	198,90	198,38	199,21	199,94	0,73
Frankreich	191,00	193,00	193,00	195,00	2,00
Kroatien	203,22	193,97	197,95	204,14	6,19
Irland	194,56	190,98	190,61	194,56	3,95
Zypern	256,25	254,93	254,34	255,12	0,78
Lettland	228,61	221,48	219,77	229,30	9,53
Litauen	214,88	209,80	209,62	216,95	7,33
Luxemburg	-	-	-	-	-
Ungarn	204,97	204,31	199,67	208,46	8,79
Niederlande	170,58	170,59	170,68	176,86	6,18
ÖSTERREICH	217,49	218,74	220,27	227,49	7,22
Polen	200,02	202,11	207,72	215,60	7,88
Portugal	217,96	217,96	217,96	220,02	2,06
Rumänien	225,55	216,29	213,40	210,49	-2,91
Slowenien	216,59	214,44	214,59	222,24	7,65
Slowakei	223,92	219,59	216,80	225,69	8,89
Finnland	215,77	214,48	213,84	213,93	0,09
Schweden	227,10	227,93	231,15	229,00	-2,15
EU	201,13	200,81	203,24	208,08	4,84

Quelle: http://ec.europa.eu/agriculture/market-observatory/meat/pigmeat/statistics_en.htm, Europäische Kommission

5) Ferkel (EUR/Stück)

Woche bis:	28.01.2024	04.02.2024	11.02.2024	18.02.2024	Vorwoche ±
Belgien	85,00	86,50	88,50	88,50	0,00
Dänemark	60,48	60,50	60,49	60,50	0,01
Deutschland	78,60	78,70	79,90	83,90	4,00
Spanien	87,30	87,30	87,30	88,50	1,20
Frankreich	60,00	60,00	59,75	60,25	0,50
Kroatien	51,19	63,97	82,80	92,00	9,20
Italien	112,17	-	-	-	-
Lettland	79,87	72,97	78,81	78,35	-0,46
Ungarn	78,67	71,11	-	77,45	-
Niederlande	63,75	63,75	64,50	67,25	2,75
Portugal	73,00	73,00	77,00	77,00	0,00
Finnland	86,83	85,95	84,62	87,17	2,55
Schweden	87,45	84,28	89,16	88,96	-0,20
EU	78,14	78,14	78,84	80,47	1,63

Quelle: http://ec.europa.eu/agriculture/market-observatory/meat/pigmeat/statistics_en.htm, Europäische Kommission

M) Preisentwicklung diverser Länder für Schlachtvieh

1) Deutschland gesamt: frei Schlachtstätte je kg SG in EUR ohne MwSt.

Woche bis:	04.02.2024	11.02.2024	18.02.2024	25.02.2024	Vorw. ±
Jungstiere U3	4,89	4,88	4,92	4,92	0,00
Jungstiere R3	4,81	4,83	4,87	4,85	-0,02
Jungstiere O3	4,47	4,54	4,57	4,57	0,00
Kalbinnen R3	4,42	4,43	4,44	4,44	0,00
Kühe R3	3,85	3,87	3,90	3,93	0,03
Kühe O3	3,71	3,76	3,79	3,82	0,03
Kälber E-P	5,46	5,38	4,96	5,59	0,63
Schweine S	2,10	2,16	2,22	2,24	0,02
Schweine E	2,06	2,13	2,20	2,21	0,01
Lämmer, pauschal	8,05	7,99	8,10	8,13	0,03

Quelle: Bundesministerium für Ernährung, Landwirtschaft und Verbraucherschutz (BLE, Deutschland)

2) Preise frei Schlachtstätte in Bayern*) (EUR/kg Schlachtgewicht)

Woche bis:	04.02.2024	11.02.2024	18.02.2024	25.02.2024	Vorw. ±
Jungstiere U3	4,93	4,91	4,92	4,93	0,01
Jungstiere R3	4,90	4,86	4,89	4,88	-0,01
Jungstiere E-P	4,89	4,86	4,88	4,90	0,02
Kalbinnen U3	4,48	4,47	4,47	4,50	0,03
Kalbinnen R3	4,43	4,41	4,43	4,45	0,02
Kalbinnen E-P	4,33	4,31	4,34	4,37	0,03
Kühe U3	4,08	4,10	4,12	4,15	0,03
Kühe R3	3,82	3,84	3,86	3,89	0,03
Kühe E-P	3,66	3,67	3,68	3,74	0,06
Schweine E	2,04	2,15	2,20	2,20	0,00
Schweine S-P	2,06	2,15	2,21	2,21	0,00

*) Abrechnung erfolgt bei Rindern und Schweinen nach Warmgewicht

Quelle: Bayerischer Bauernverband

3) Italien: Marktbericht Markt Modena - Preise in EUR/kg LG (exkl. USt.)

Nutzkälber/Einsteller	29.01.2024	05.02.2024	12.02.2024	19.02.2024	26.02.2024
Nutzkälber/Fleischrasse Extra Qual.	4,15-4,85	4,15-4,85	4,15,4,85	4,15-4,85	4,15-4,85
Nutzkälber/Fleischrasse	2,18-2,95	2,18-2,95	2,18-2,95	2,18-2,95	2,18-2,95
Einsteller/Limousin	3,94-4,07	3,94-4,07	3,99-4,12	4,04-4,17	4,06-4,19
Einsteller/Kreuzungen	3,52-3,63	3,52-3,63	3,57-3,68	3,62-3,73	3,64-3,75
Schlachtrinder/Jungstiere	29.01.2024	05.02.2024	12.02.2024	19.02.2024	26.02.2024
Limousin	3,85-3,92	3,85-3,92	3,85-3,92	3,85-3,92	3,85-3,92
Charolais u. Kreuzungen Extra Qual.	3,61-3,69	3,61-3,69	3,61-3,69	3,61-3,69	3,61-3,69
Schwarzbunte 1. Qual.	2,22-2,32	2,22-2,32	2,22-2,32	2,22-2,32	2,22-2,32
Schlachtrinder/Kalbinnen	29.01.2024	05.02.2024	12.02.2024	19.02.2024	26.02.2024
Limousin	3,72-3,77	3,72-3,77	3,72-3,77	3,72-3,77	3,72-3,77
Fleischrasse u. Kreuzungen	3,51-3,56	3,51-3,56	3,51-3,56	3,51-3,56	3,51-3,56

Quelle: www.borsamercimodena.it, Borsa Merci di Modena

Marktbericht Markt Modena - Fleischpreise in EUR/kg

Jungstierfleisch/Hälften	29.01.2024	05.02.2024	12.02.2024	19.02.2024	26.02.2024
Extra Qualität	7,34-7,54	7,34-7,54	7,34-7,54	7,34-7,54	7,34-7,54
1. Qualität	6,87-7,37	6,87-7,37	6,87-7,37	6,87-7,37	6,87-7,37
2. Qualität	6,30-6,65	6,30-6,65	6,30-6,65	6,30-6,65	6,30-6,65
Kalbinnenfleisch/Hälften	29.01.2024	05.02.2024	12.02.2024	19.02.2024	26.02.2024
Extra Qualität	6,99-7,16	6,99-7,16	6,99-7,16	6,99-7,16	6,99-7,16
1. Qualität	6,53-6,83	6,53-6,83	6,53-6,83	6,53-6,83	6,53-6,83
2. Qualität	6,28-6,48	6,28-6,48	6,28-6,48	6,28-6,48	6,28-6,48

Quelle: www.borsamerCIModena.it, Borsa Merci di Modena

4) Italien: Richtpreis Schlachtschweine in EUR/kg

Notierung vom:	08.02.2024	15.02.2024	22.02.2024
Schlachtschweine 130 - 144 kg LG	1,74	1,74	1,74

Quelle: www.listinicum.it, Commissione Unica Nazionale

5) Niederlande: Schweine und Ferkel in EUR/kg

Woche bis:	18.02.2024	25.02.2024	03.03.2024
Vion, ab Hof, exkl. USt., in EUR/kg SG Basispreis 56 % MFA, Typ A, 78 - 100 kg	1,94	1,99	1,99
Ferkel (BestPigletPrice), EUR/Stück	72,50	75,00	76,50

Quelle: VDE Varkenshandel

6) Dänemark: Produzentenpreise

Woche bis:	18.02.2024	25.02.2024	03.03.2024
Schlachtschweine, 61 % MFA in EUR/kg	1,58	1,62	1,62

Quelle: Danish Crown

7) Frankreich: Schweine in EUR/kg SG, ab Hof

Woche bis:	18.02.2024	25.02.2024	03.03.2024
Bretagne, 56 % Fleischanteil Montag	1,797	1,857	1,917
Donnerstag	1,847	1,907	-

Quelle: www.marche-porc-breton.com, Marché du Porc Breton

8) Spanien: Mercolleida, Notierungen in EUR

Woche bis:	18.02.2024	25.02.2024	03.03.2024
Schweine in EUR/kg LG (Cerdo Selecto)	1,66	1,69	1,72
Ferkel (20 kg) in EUR/Stück (Precio Base Lleida)	79,00	82,00	84,00

Quelle: ANAFRIC

Der Marktbericht Vieh und Fleisch erscheint wöchentlich.

Dieser Bericht ist auf der Webseite der
Agrarmarkt Austria (www.ama.at) im Internet verfügbar.

Die nächste Ausgabe wird voraussichtlich am 07. März 2024 erscheinen.

Impressum

Informationen gemäß § 5 E-Commerce Gesetz und Offenlegung gemäß § 25 Mediengesetz

Medieninhaber, Herausgeber, Vertrieb: Agrarmarkt Austria

Redaktion: GB I/Abt. 3 – Referat 08

Dresdner Straße 70

1200 Wien

UID-Nr.: ATU16305503

Telefon: +43 50 3151-248

Fax: +43 50 3151-396

E-Mail: preismeldungen@ama.gv.at

Vertretungsbefugt:

- Mag.^a Lena Karasz, Vorstandsmitglied für den Geschäftsbereich I
- Dipl.-Ing. Günter Griesmayr, Vorstandsvorsitzender und Vorstandsmitglied für den Geschäftsbereich II

Die Agrarmarkt Austria ist eine gemäß § 2 AMA-Gesetz 1992, BGBl. Nr. 376/1992, eingerichtete juristische Person öffentlichen Rechts, deren Aufgaben in § 3 leg. cit. festgelegt sind. Sie unterliegt gemäß § 25 leg. cit. der Aufsicht des gemäß Bundesministeriengesetz 1986, BGBl. Nr. 76/1986, für Landwirtschaft zuständigen Mitglieds der Bundesregierung.

Hersteller: Eigendruck

Bildnachweis: www.pixabay.com

Verlagsrechte: Die in dieser Broschüre veröffentlichten Beiträge sind urheberrechtlich geschützt. Alle Rechte sind vorbehalten. Nachdruck und Auswertung der von der AGRARMARKT AUSTRIA erhobenen Daten sind mit Quellenangabe gestattet. Alle Angaben ohne Gewähr.

Im Sinne des Gleichheitsgrundsatzes haben die Ausführungen in gleicher Weise für alle Geschlechter Geltung.