



AMA
AgrarMarkt Austria

K-Ö
Gemäß des § 3 Abs. 1 des AMA-Gesetzes 1992 (BGBl. Nr. 376/1992 i. d. g. F.)
Zertifiziertes Qualitätsmanagement-System nach ÖNORM EN ISO 9001 REG. Nr. 01537/0
Zertifiziertes Informationssicherheits-Management-System nach ÖNORM ISO/IEC 27001 REG Nr. 35/0
Zertifiziertes IT Service-Management-System nach ISO/IEC 20000-1 REG Nr. 45/0
Zertifiziertes Umweltmanagement-System nach EMAS REG Nr. AT-000680 und ÖNORM EN ISO 14001 REG Nr. 02982/0

www.ama.at

Dresdner Straße 70, 1200 Wien



Marktbericht

MILCH UND MILCHPRODUKTE | Ausgabemonat September 2016

6. AUSGABE 2016

Marktübersicht

Markt Österreich

Preisbericht Österreich

Markt und Preise International

Österreichischer Milchmarkt

INHALT

| | |
|--|-----------|
| I.....MARKTÜBERSICHT..... | 3 |
| A) Milchanlieferung..... | 5 |
| B) Produktion..... | 6 |
| II.....PREISBERICHT ÖSTERREICH..... | 8 |
| C) Erzeugermilchpreiserhebung ab Hof | 8 |
| III.....GRAFIKEN ÖSTERREICH..... | 8 |
| D) Milchanlieferung..... | 9 |
| E) Erzeugermilchpreis – Österreich | 10 |
| F) Exporte/Ausfuhren aus Österreich in alle Länder | 11 |
| G) Importe/Einfuhren nach Österreich von allen Ländern | 11 |
| IV.....MARKT UND PREISE INTERNATIONAL..... | 12 |
| H) Erzeugermilchpreise – Österreich, Deutschland und Bayern | 12 |
| I) Übersicht EU-Produktpreise 24. Kalenderwoche 2016..... | 12 |
| J) Notierungen Milchprodukte Neuseeland | 13 |
| V.....GRAFIKEN INTERNATIONAL | 15 |
| L) Anlieferungs-/Produktionsentwicklung EU-28..... | 15 |
| M) Erzeugermilchpreise ab Hof - EU-28, tatsächliche Inhaltsstoffe | 15 |
| Q) Intervention Magermilchpulver – EU Einlagerungsmengen | 17 |
| R) Marktpreise Butter international | 18 |
| S) Marktpreise Cheddar international | 18 |
| T) Marktpreise Vollmilchpulver international | 19 |
| U) Marktpreise Magermilchpulver international..... | 19 |
| V) Internationaler Handel - Butter | 20 |
| W) Internationaler Handel – Käse..... | 20 |
| X) Internationaler Handel – Vollmilchpulver | 20 |
| Y) Internationaler Handel – Magermilchpulver | 21 |

I MARKTÜBERSICHT

Österreichischer Milchmarkt

Hoffnungsschimmer beim Erzeugermilchpreis

Hoffnung darauf, dass der Erzeugermilchpreis die Talsohle endlich überschritten hat und es bald wieder bergauf geht, lässt der ausbezahlte Milchpreis für Juli 2016 mit 29,84 Cent/kg (4,2% Fett und 3,4% Eiweiß) aufkommen. Der war ganz leicht über dem Vormonat Juni jedoch nach wie vor um 8,9 Prozent weniger als im Vorjahresmonat.

Im August 2016 schätzt die AgrarMarkt Austria den Auszahlungspreis auf 29,30 Cent/kg (natürlichen Inhaltsstoffen) somit stagnierend zum Vormonat Juli (29,19 Cent/kg).

Milchanlieferung an österreichische Molkereien und Käsereien folgt dem saisonalen Verlauf

Im Juli 2016 wurden 254.618 t Milch angeliefert. Somit folgt die Milchanlieferung dem saisonalen Verlauf und lag um 2,8 Prozent unter dem Vorjahresniveau. Von Jänner bis Juli betrachtet, wurden 1.889.290 t Milch an heimische Molkereien geliefert.

Zu beachten ist allerdings, dass jene österreichischen Milchmengen die von Landwirten an Molkereien in andere Mitgliedsstaaten geliefert werden, ab Jänner 2016 nicht mehr enthalten sind und daher der Vergleich zum Vorjahr nur bedingt möglich ist.

EU- Hilfspaket: Zwei Beihilfemaßnahmen zur Milchmengenreduktion

Ab 8. September können Landwirte im eAMA den Antrag stellen!

Aufgrund der mittlerweile langanhaltenden schwierigen Situation am Milchmarkt konnte mit 18. Juli 2016 ein Maßnahmenpaket seitens der EU erreicht werden. Es handelt sich dabei um Maßnahmen zur Milchmengenreduktion, um das Verhältnis zwischen Angebot und Nachfrage zu verbessern und somit die Grundlage für bessere Milchpreise zu schaffen. Das EU- Hilfspaket enthält zwei Maßnahmen: **Die „Milchreduktionsbeihilfe“** auf EU- Ebene (150 Mio. Euro; 14 Cent/kg nichtangelieferter Milch) und die „außergewöhnliche Anpassungsbeihilfe“ (350 Mio. Euro für alle EU- Mitgliedsstaaten/5,86 Mio. Euro für Österreich).

Für die Milchreduktionsbeihilfe der EU ist der Reduktionszeitraum Oktober bis Dezember 2016 im Vergleich zu dem Referenzzeitraum Oktober bis Dezember 2015 (Milchanlieferung) heranzuziehen. Sollte der 150 Mio. Euro EU- Topf nach der Erstbeantragung EU- weit nicht ausgeschöpft sein, sind für nachfolgende Dreimonatszeiträume weitere Antragstermine vorgesehen. Im Falle der Überschreitung der 150 Mio. Euro (= EU weites Reduktionsvolumens von 1,1 Mio. Tonnen) gibt es einen auf EU- Ebene zugeteilten Reduktionskoeffizienten. Ebenso beinhaltet die „Milchreduktionsbeihilfe“ sowohl eine Mindestgrenze der Milchmengenreduktion von 1.500 kg, als auch eine Maximalgrenze der Milchmengenreduktion von 50 Prozent der Summe des Referenzzeitraums.

Die genehmigte beihilfefähige Reduktionsmenge in Verbindung mit der tatsächlich angelieferten Milchmenge bildet die Basis für die Berechnung der Beihilfe.

Die außergewöhnliche Anpassungsbeihilfe (für Österreich 5,86 Mio. Euro; ebenfalls 14 ct/kg nichtangelieferter Milch) soll ähnlich verwendet werden. Reduktionszeitraum ist Jänner bis März 2017 im Vergleich zu Jänner bis März 2016 (Milchanlieferung). Die Antragstellung erfolgt gemeinsam mit der „Milchreduktionsbeihilfe“. Nur für den Fall, dass auf die Beantragung der Milchreduktionsbeihilfe verzichtet wurde, kann die außergewöhnliche Anpassungsbeihilfe gesondert beantragt werden.

Der Antrag ist im eAMA von den Milchlieferanten selbst zu stellen.

Genauere Infos zur Antragsstellung finden sie unter:

<https://www.ama.at/Formulare-Merkblaetter#mrb>

Internationaler Milchmarkt

Kieler Rohstoffwert klettert auf 27,5 Cent

Der Rohstoffwert Milch ist im August um 2,4 Cent bzw. 9,6 % auf 27,5 ct/kg gestiegen. Das berichtet das Kieler Informations- und Forschungszentrum für Ernährungswirtschaft (ife), das den Wert monatlich für ein Kilogramm Standardmilch ab Hof mit 4,0 % Fett und 3,4 % Eiweiß berechnet.

Das Vorjahresniveau wurde um 5,4 ct/kg beziehungsweise 24,4 % übertroffen. Im März 2016 hatte der Wert noch knapp unter der Marke von 20 ct/kg gelegen.

Grund für die jüngste Aufwärtsentwicklung war zum einen die Wertsteigerung von Milchfett. Der durchschnittliche Butterpreis legte gegenüber Juli um 32,30 €/100 kg oder 10,3 % auf 345,80 €/100 kg zu. Dadurch verbesserte sich die Verwertung der eingesetzten Rohmilch über die Fettkomponente um 1,5 ct/kg auf 15,0 ct/kg.

Das zweite Produkt für die Berechnung des Rohstoffwerts ist Magermilchpulver. Das Trockenmilcherzeugnis wurde im August mit einem Durchschnittspreis von 178,60 €/100 kg gehandelt, was im Vergleich zum Juli 8,50 €/100 kg oder 5,0 % mehr waren. Umgerechnet ergab sich eine um 0,9 ct/kg auf 13,9 ct/kg verbesserte Verwertung.

Beide Wertkomponenten zusammengefasst belief sich der Milchwert frei Rampe Molkerei im August dieses Jahres auf 28,9 ct/kg. Nach Abzug der unterstellten Erfassungskosten von 1,4 ct/kg hatte die Milch auf Erzeugerstufe theoretisch einen Wert von 27,5 ct/kg, berichtet das ife-Institut.

Erhöhung der Erzeugermilchpreise auch in Frankreich notwendig

Wie das französische Nachrichtenportal "La France Agricole" berichtete, waren Demonstrationen, unter anderem bei einem der größten Milcherzeuger Frankreichs angesetzt.

Milcherzeuger und Verbände wollen damit erreichen, dass Lactalis seinen Preis auf das Niveau der anderen anhebe.

Der durchschnittliche französische Milchpreis habe im ersten Quartal 2016 bei 27 Cent/Liter gelegen und sei gegenüber dem Vorjahr um 10% eingebrochen.

Nach langen Protesten haben sich französische Milcherzeuger mit dem Molkerei-Giganten Lactalis auf eine stufenweise Erhöhung der Milchpreise geeinigt.

Der Einkaufspreis für Milch soll von rund 257 Euro je 1.000 Liter (im Juli) bis Jahresende auf durchschnittlich rund 290 Euro steigen.

A) Milchanlieferung

1. Erzeugte Milch in Österreich (in t), die an Molkereien und Käsereien angeliefert wird

Die Aufschlüsselung erfolgt nach dem Standort der Lieferanten

Achtung: Milchmengen österreichischer Lieferanten an Molkereien in andere Mitgliedsstaaten sind bereits inkludiert!

| Bundesland | Jänner 2016 | Februar 2016 | März 2016 | April 2016 | Mai 2016 | Juni 2016 |
|-------------------|----------------|-----------------|----------------|----------------|----------------|----------------|
| Burgenland | 2.249 | 2.171 | 2.359 | 2.293 | 2.309 | 2.165 |
| Niederösterreich | 53.014 | 51.443 | 55.292 | 54.589 | 56.560 | 52.797 |
| Oberösterreich | 86.148 | 82.898 | 88.765 | 87.747 | 91.739 | 85.978 |
| Salzburg | 29.226 | 28.325 | 30.384 | 30.651 | 32.080 | 27.649 |
| Steiermark | 42.892 | 41.721 | 45.627 | 45.382 | 46.990 | 43.550 |
| Kärnten | 17.326 | 17.074 | 18.657 | 18.416 | 18.670 | 16.612 |
| Tirol | 31.110 | 30.742 | 33.616 | 33.143 | 33.458 | 27.980 |
| Vorarlberg | 14.435 | 14.093 | 15.271 | 15.325 | 15.238 | 11.464 |
| ÖSTERREICH | 276.400 | 268.465 | 289.970 | 287.547 | 297.045 | 268.196 |

2. Angelieferte Milch an österreichische Molkereien und Käsereien (in t)

Achtung: Ab Jänner 2016 sind jene österreichischen Milchmengen die von Landwirten an Molkereien in andere Mitgliedsstaaten geliefert werden, nicht enthalten!

| | Jänner 2016 | Februar 2016 | März 2016 | April 2016 | Mai 2016 | Juni 2016 | Juli 2016 |
|--------------------------|----------------|-----------------|--------------|---------------|-------------|--------------|--------------|
| Gesamte Milchanlieferung | 268.096 | 260.403 | 281.355 | 278.828 | 287.116 | 258.874 | 254.618 |
| Biomilchanlieferung | 38.635 | 38.302 | 41.104 | 41.691 | 44.003 | 38.517 | 37.238 |
| Heumilchanlieferung | 27.940 | 27.120 | 29.439 | 30.285 | 32.871 | 33.224 | 31.065 |

3. Zukauf und Versand an andere Mitgliedstaaten (in t)

| | Juni | | | Jänner bis Juni | | |
|--------------------------------|--------|--------|--------|-----------------|---------|--------|
| | 2015 | 2016 | % | 2015 | 2016 | % |
| Versand an die Mitgliedstaaten | 35.402 | 24.677 | -30,29 | 203.722 | 168.251 | -17,41 |
| Zukauf aus den Mitgliedstaaten | 3.459 | 7.531 | 117,72 | 19.440 | 47.325 | 143,44 |

B) Produktion

1. Voll-, Mager und Molkepulver (in t)

| Produkt | Jun.16 | Jänner bis Juni 2016 |
|------------------|--------|----------------------|
| Vollmilchpulver | 454 | 1.817 |
| Magermilchpulver | 340 | 2.165 |
| Molkepulver | 2.898 | 18.137 |

Vergleich zum Vorjahr nicht möglich, da bis einschließlich 2015 die Pulverproduktion auf Basis der Trockenmasse des Rohstoffeingangs berechnet wurde. Ab Jänner 2016 wird die Pulverproduktion auf Basis der tatsächlich produzierten Menge gemeldet.

2. Produktion (in t)

| Produkt | Juni | | | Jänner bis Juni | | |
|----------------------|---------------|---------------|-------------|-----------------|---------------|-------------|
| | 2015 | 2016 | % | 2015 | 2016 | % |
| Trinkmilch frisch | 10.178 | 6.049 | -40,6 | 63.549 | 39.902 | -37,2 |
| Trinkmilch ESL | 22.122 | 26.768 | 21,0 | 138.558 | 165.276 | 19,3 |
| UHT-Milch | 31.011 | 29.318 | -5,5 | 183.461 | 203.255 | 10,8 |
| Mischtrunk | 27.800 | 28.855 | 3,8 | 154.256 | 160.505 | 4,1 |
| Süßrahm | 4.346 | 4.307 | -0,9 | 24.148 | 25.568 | 5,9 |
| Sauerrahm | 2.195 | 1.961 | -10,7 | 11.440 | 11.453 | 0,1 |
| Butter | 2.756 | 2.871 | 4,2 | 17.084 | 18.881 | 10,5 |
| Hartkäse | 3.978 | 4.093 | 2,9 | 22.651 | 26.154 | 15,5 |
| Schnittkäse | 4.814 | 5.802 | 20,5 | 32.688 | 36.256 | 10,9 |
| Weichkäse | 1.687 | 1.693 | 0,3 | 10.119 | 10.478 | 3,5 |
| Frischkäse | 1.992 | 2.030 | 1,9 | 11.705 | 12.391 | 5,9 |
| Käse Gesamt | 12.471 | 13.618 | 9,2 | 77.163 | 85.279 | 10,5 |
| Speisetopfen | 2.951 | 2.729 | -7,5 | 16.757 | 16.180 | -3,4 |
| Industrietopfen | 52 | 65 | 24,1 | 320 | 367 | 14,7 |
| Topfen Gesamt | 3.003 | 2.793 | -7,0 | 17.077 | 16.547 | -3,1 |

Quelle: AMA Monatsmeldung

3. Qualitätsergebnisse der Anlieferungsmilch

| Qualitätsergebnisse der Anlieferungsmilch Österreich 2016 | | | | | | |
|---|--------------------------------|------------------------------|-----------------------------|-----------------------------|-----------------------------|-----------------------------|
| Zeitraum | Milch ohne Q-Abzüge % | S-Klasse | Keimzahl | | Somatische Zellen | |
| | | KZ<50.000 ZZ<250.000 % | 1. Stufe KZ<100.000 % | 2. Stufe KZ>100.000 % | 1. Stufe ZZ<400.000 % | 2. Stufe ZZ>400.000 % |
| Jänner | 99,43 | 90,25 | 9,42 | 0,33 | 9,46 | 0,29 |
| Februar | 99,54 | 90,51 | 9,18 | 0,32 | 9,27 | 0,22 |
| März | 99,52 | 90,77 | 8,88 | 0,35 | 8,98 | 0,25 |
| April | 99,47 | 89,92 | 9,70 | 0,38 | 9,83 | 0,25 |
| Mai | 99,51 | 88,79 | 10,87 | 0,34 | 10,98 | 0,23 |
| Juni | 99,29 | 85,65 | 13,88 | 0,47 | 14,03 | 0,32 |
| Juli | 99,08 | 82,69 | 16,70 | 0,61 | 16,80 | 0,51 |

II PREISBERICHT ÖSTERREICH

C) Erzeugermilchpreiserhebung ab Hof in EUR/100 kg

| Milchpreiserhebung Österreich- Auszahlung Juli 2016 | | | | | | | | | | | | | | |
|--|--|--------------------------------|--------------------------------|-------|-------------------|-------|------------------|--------------------------|---------------------------------|---------------------------|---|--|--|--|
| auf Basis aller Inhaltstoffe, Durchschnitt aller Qualitäten und aller Milchsorten (alle Beträge in Cent) | | | | | | | | | | | | | | |
| Grundpreis je kg | freiwillige Qualitäts- prämie je kg | Biomilch- zuschlag je kg | Heumilch- zuschlag je kg | je FE | Fettbez. je kg | je EE | EE-Bez. je kg | Qual. Abzüge je kg | Marketing- beiträge je kg | Sonst. Abzüge je kg | Milchpreis ab Hof nat. FGeh. je kg | Milchpreis ab Hof 3,7% FE 3,4% EE | Milchpreis ab Hof 4,2% FE 3,4% EE | Milchpreis ab Hof 4,0% FE 3,4% EE |
| 1,205 | 1,659 | 1,897 | 0,721 | 2,942 | 12,012 | 3,676 | 12,191 | 0,048 | 0,343 | 0,109 | 29,186 | 28,367 | 29,838 | 29,249 |
| Inkl. 13% UST | | | | | | | | | | | 32,980 | 32,054 | 33,717 | 33,052 |

| ÖSTERREICH Preis - Vergleich diverse Milchsorten (Netto) | | | | Milchpreis ab Hof nat. FGeh. je kg | Milchpreis ab Hof 3,7% FE 3,4% EE | Milchpreis ab Hof 4,2% FE 3,4% EE | Milchpreis ab Hof 4,0% FE 3,4% EE |
|---|--|--|--|---|--|--|--|
| konventionelle Milch ohne Heumilchzuschlag | | | | 26,568 | 25,749 | 27,220 | 26,632 |
| konventionelle Milch mit Heumilchzuschlag | | | | 32,476 | 31,657 | 33,128 | 32,540 |
| Biomilch ohne Heumilchzuschlag | | | | 39,537 | 38,718 | 40,189 | 39,601 |
| Biomilch mit Heumilchzuschlag | | | | 45,445 | 44,626 | 46,097 | 45,508 |

Die Werte der Fett- und Eiweißbezahlung auf Basis der tatsächlichen Inhaltsstoffe: 4,08 FE 3,32 EE

III GRAFIKEN ÖSTERREICH

D) Milchanlieferung

1. Erzeugte Milch in Österreich (in t), die an Molkereien und Käsereien angeliefert wird

Achtung: Milchmengen österreichischer Lieferanten an Molkereien in andere Mitgliedsstaaten sind bereits inkludiert!

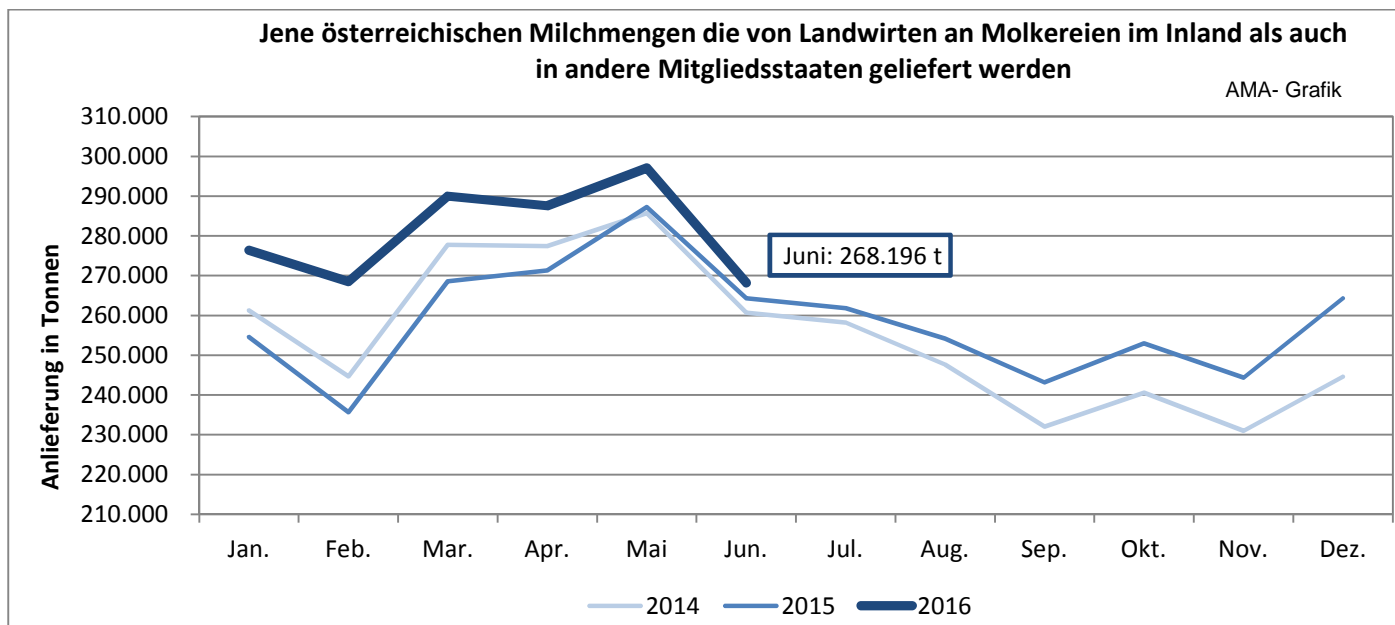

2. Angelieferte Milch an österreichische Molkereien und Käsereien (in t)

Achtung: Ab Jänner 2016 sind jene österreichischen Milchmengen die von Landwirten an Molkereien in andere Mitgliedsstaaten geliefert werden, nicht enthalten!

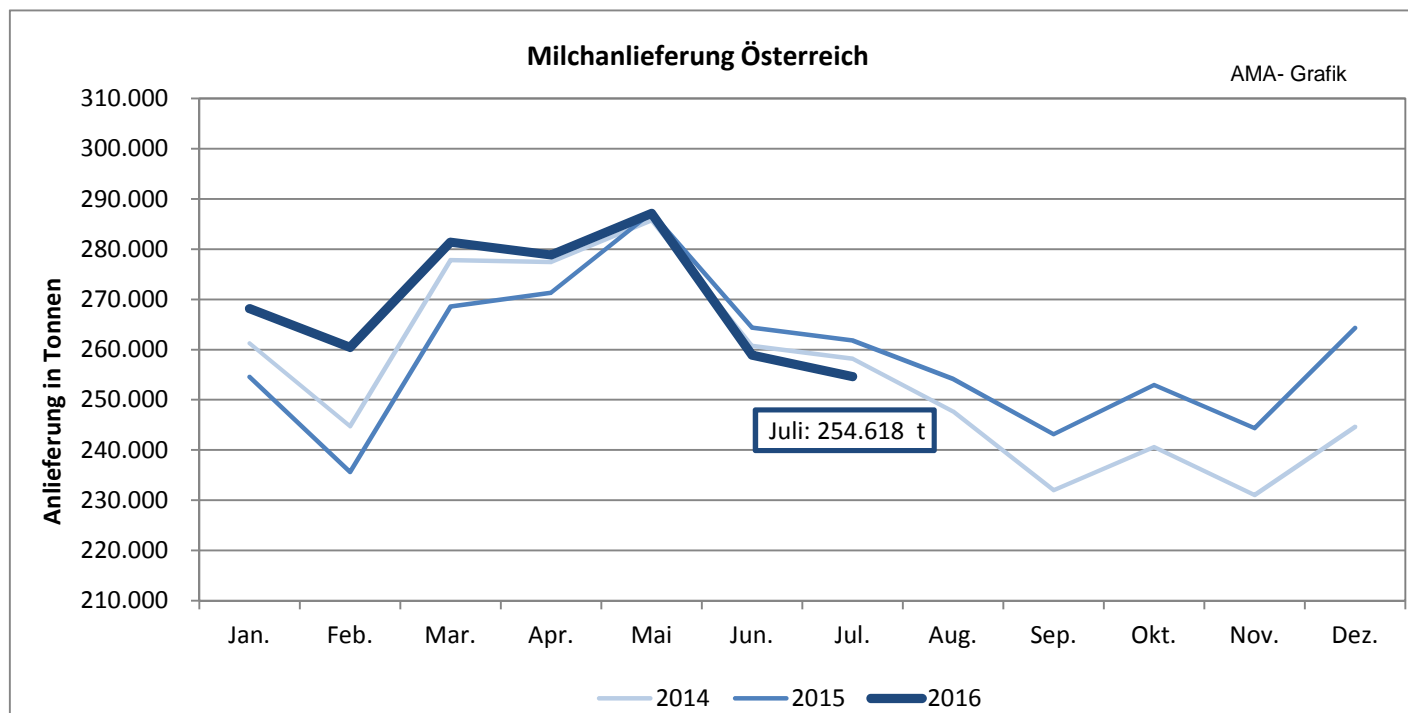

E) Erzeugermilchpreis – Österreich

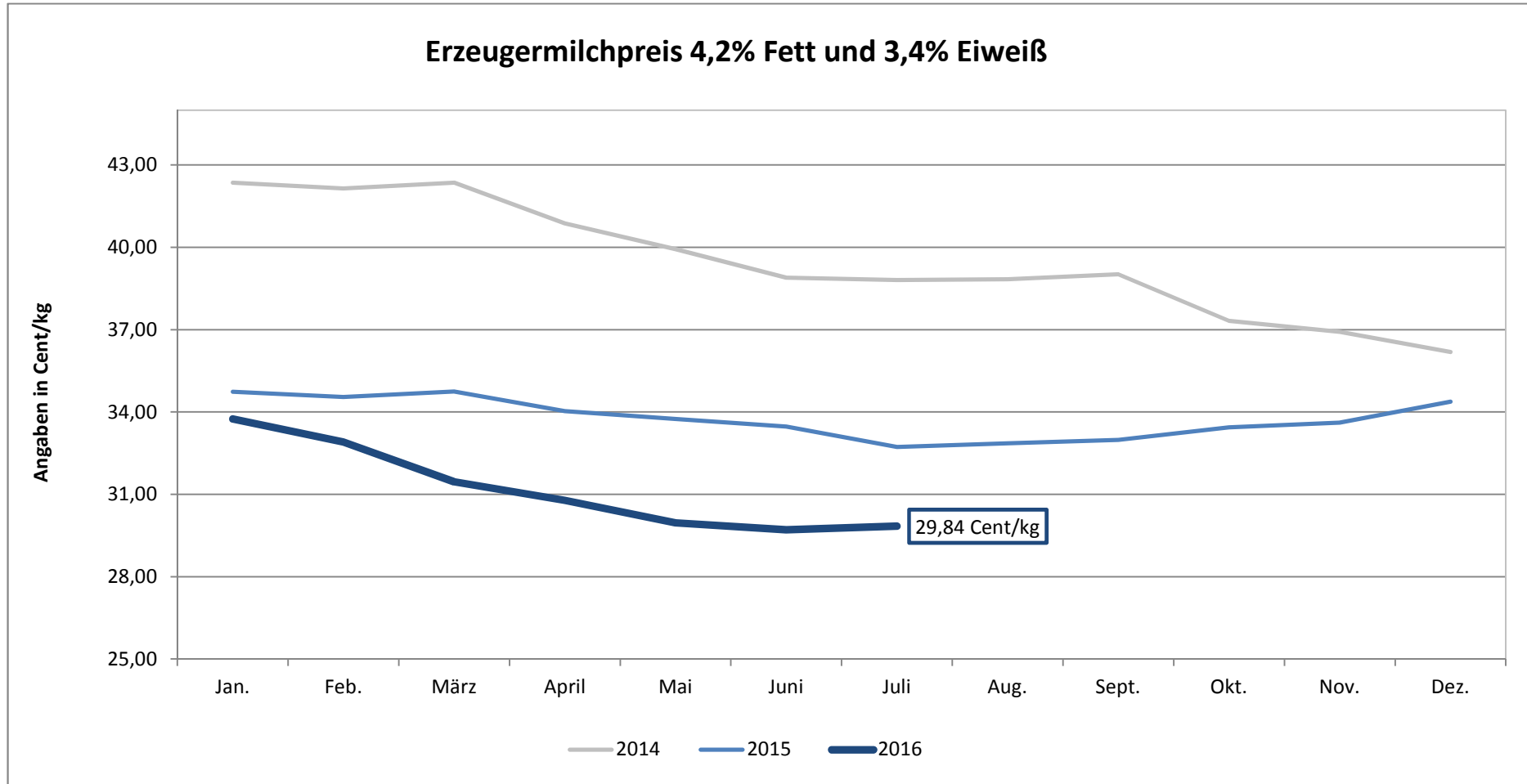

Quelle: AMA

F) Exporte/Ausfuhren aus Österreich in alle Länder

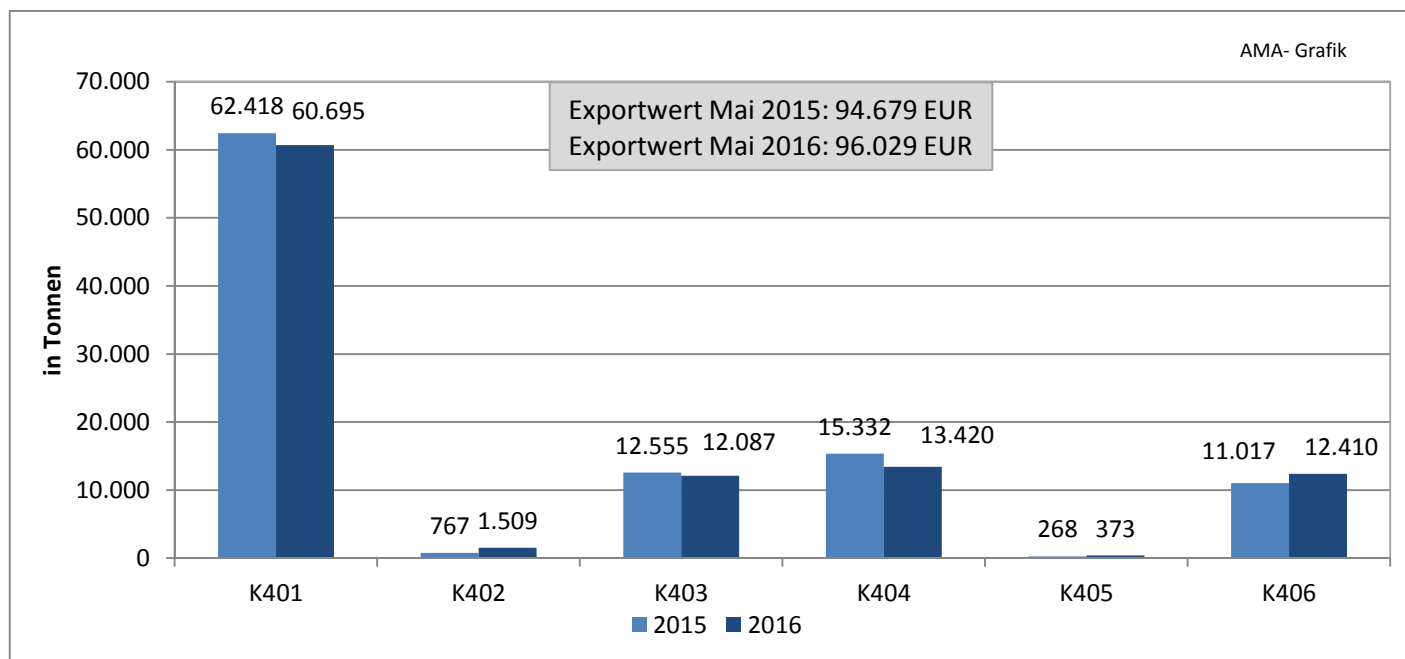

G) Importe/Einfuhren nach Österreich von allen Ländern

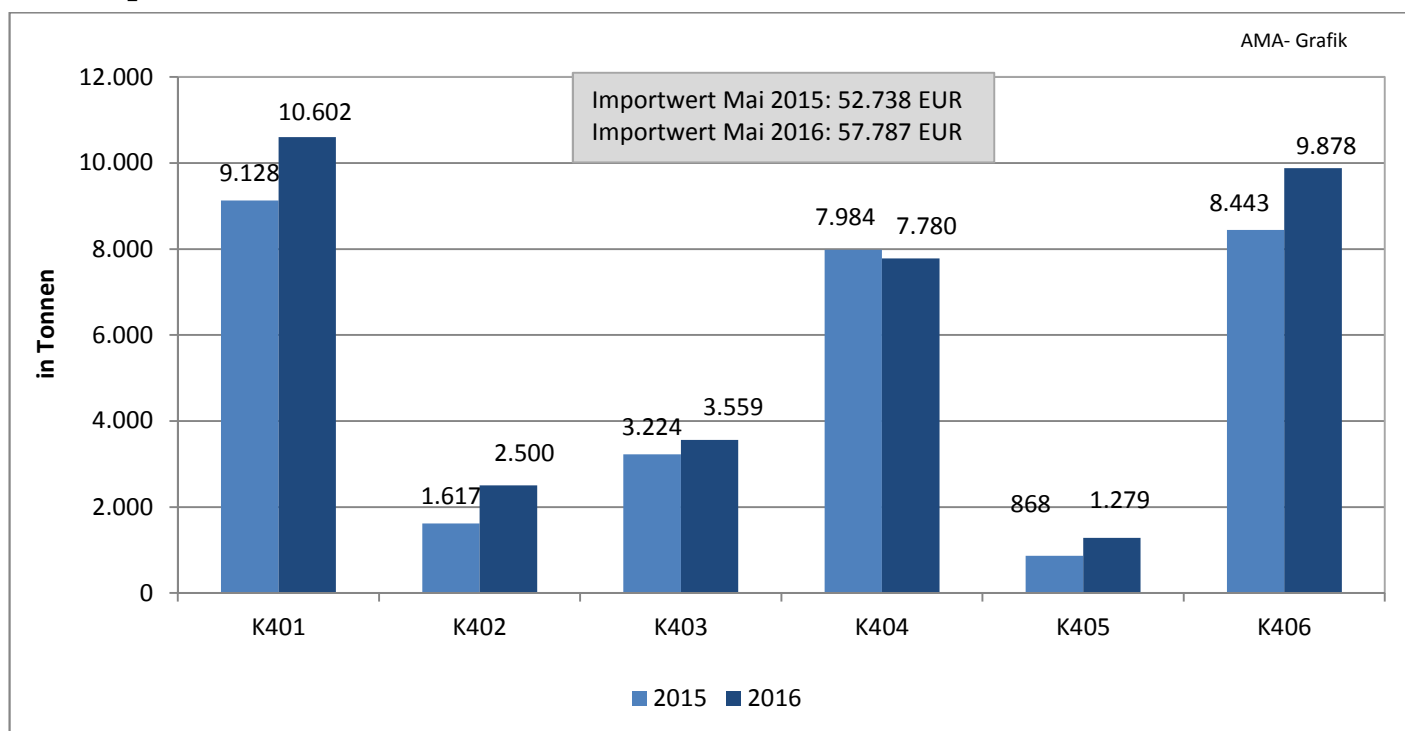

Beschreibung der KN-Codes

K0401: Milch und Rahm, weder eingedickt noch mit Zusatz von Zucker oder anderen Süßmitteln

K0402: Milch und Rahm, eingedickt oder mit Zusatz von Zucker oder anderen Süßmitteln

K0403: Buttermilch, saure Milch bzw. Rahm, Joghurt, Kefir u. andere fermentierte od. gesäuerte Milch, einschl. Rahm, auch eingedickt od. aromatisiert, auch mit Zusatz von Zucker, anderen Süßmitteln, Früchten, Nüssen od. Kakao

K0404: Molke, auch eingedickt oder mit Zusatz von Zucker oder anderen Süßmitteln

K0405: Butter, einschl. entwässerte Butter u. Gele, u. andere Fettstoffe aus der Milch sowie Milchstreichfette

K0406: Käse und Topfen

IV MARKT UND PREISE INTERNATIONAL

H) Erzeugermilchpreise ab Hof – Österreich im Vergleich mit Deutschland und Bayern in EUR/100 kg, exkl. Ust, 4,0 % Fett, 3,4 % Eiweiß

| Monate | 2015 | | | 2016 | | |
|-----------|------------|-------------|--------|------------|-------------|--------|
| | Österreich | Deutschland | Bayern | Österreich | Deutschland | Bayern |
| Jänner | 34,16 | 29,78 | 32,18 | 33,16 | 27,45 | 29,41 |
| Februar | 33,97 | 29,72 | 31,80 | 32,32 | 26,82 | 28,77 |
| März | 34,17 | 29,88 | 31,77 | 30,87 | 25,83 | 27,83 |
| April | 33,45 | 30,12 | 31,60 | 30,78 | 24,60 | 26,67 |
| Mai | 33,18 | 29,55 | 30,74 | 29,37 | 23,08 | 25,48 |
| Juni | 32,91 | 28,78 | 30,09 | 29,11 | 22,86 | 25,25 |
| Juli | 32,17 | 28,20 | 29,84 | 29,25 | ** | ** |
| August | 32,29 | 27,80 | 29,64 | | | |
| September | 32,40 | 27,54 | 29,68 | | | |
| Oktober | 32,87 | 27,80 | 29,70 | | | |
| November | 33,04 | 28,20 | 29,88 | | | |
| Dezember | 33,81 | 28,30 | 29,60 | | | |

Quelle: BMELV, AMI, AMA Monatsmeldung

**) Daten noch nicht vorhanden

I) Übersicht EU-Produktpreise 33. Kalenderwoche 2016

| Produkt | EU- Durchschnittspreis in EUR/100 kg | % Vergleich zur Vorwoche | % Vergleich zum Vorjahr |
|------------------|--------------------------------------|--------------------------|-------------------------|
| Butter | 332 | 1,1 | 17,0 |
| Magermilchpulver | 178 | 0,3 | 5,0 |
| Vollmilchpulver | 231 | 0,5 | 11,0 |
| Cheddar | 281 | -0,7 | -7,0 |
| Edamer | 271 | 1,6 | 11,0 |
| Gouda | 254 | 0,9 | ±0 |
| Emmentaler | 373 | 3,7 | -6,0 |
| Molkepulver | 81 | 6,6 | +30,0 |

Quelle: CIRCA - EU Homepage, 25.08.2016

J) Notierungen Milchprodukte Neuseeland

GLOBALDAIRYTRAIDE (Fonterra) Ergebnisse der Auktion vom 16. August 2016

in USD/t

| Produkt | Kontrakt 1 Sep.16 | Kontrakt 2 Okt.16 | Kontrakt 3 Nov.16 | Kontrakt 4 Dez.16 | Kontrakt 5 Jan.16 | Kontrakt 6 Feb.16 | Gewichteter Ø preis | % Vergleich vorherige Handelssitzung |
|-------------------|----------------------|----------------------|----------------------|----------------------|----------------------|----------------------|------------------------|---|
| Milchfett | 4,611 | 4,059 | 4,081 | 4,180 | 4,167 | 4,179 | 4,148 | 8,4 |
| Butter | 3,290 | 3,215 | 3,325 | 3,340 | 3,240 | 3,275 | 3,274 | 14,1 |
| Buttermilchpulver | kein Angebot | 1,925 | 2,055 | 1,985 | kein Angebot | kein Angebot | 1,983 | 18,1 |
| Cheddar | 3,425 | 3,099 | 3,067 | 3,232 | 3,330 | kein Angebot | 3,157 | 8,9 |
| Labkasein | 6,364 | 6,286 | 6,335 | 6,480 | kein Angebot | kein Angebot | 6,326 | 2,5 |
| Magermilchpulver | 2,028 | 2,030 | 2,001 | 2,034 | 2,051 | 2,030 | 2,105 | 3,0 |
| Vollmilchpulver | 2,719 | 2,643 | 2,686 | 2,756 | 2,727 | 2,814 | 2,965 | 18,9 |

Quelle: www.globaldairytrade.info

* Veränderungen zur vorherigen Handelssitzung (14-tägige Handelssitzungen)

Anmerkung: Preise von US-Dollar in Euro umgerechnet, 16.08.2016: **1 EUR = 1,1295**

K) Süddeutsche Butter- und Käse-Börse e.V. Kempten

Amtliche Preisnotierungen vom 31. August 2016

| Preise in EUR/t | aktuelle Woche | Vorwoche | arithmet. Mittel | Tendenz |
|--|----------------|-------------|------------------|-----------------|
| Vollmilchpulver (26 % Fett) 25 kg Sack | 2450 – 2560 | 2380 – 2480 | 2505 | deutlich fester |
| Magermilchpulver 25 kg Sack | 1850 – 1960 | 1820 – 1920 | 1905 | fester |
| Magermilchpulver lose | 1760 – 1790 | 1740 – 1770 | 1775 | fester |

| Preise in EUR/t | aktuelle Woche | Vorwoche | Preisspanne | Tendenz |
|---------------------------|----------------|----------|-------------|---------|
| Süßmolkepulver 25 kg Sack | 860 | 840 | 840 – 880 | fester |
| Süßmolkepulver lose | 770 | 760 | 750 – 790 | fester |

Monatsdurchschnitt August 2016 (arithmetisches Mittel)

| Preise in EUR/t | August 2016 | Veränderung zum Vormonat |
|--|-------------|--------------------------|
| Vollmilchpulver (26 % Fett, Lebensmittelqual., 25 kg Sack) | 2415,00 | ↗ |
| Magermilchpulver (Lebensmittelqual., 25 kg Sack) | 1841,00 | ↗ |
| Magermilchpulver (Futtermittelqual., lose) | 1730,00 | ↗ |
| Süßmolkepulver (Lebensmittelqual., 25 kg Sack) | 802,00 | ↗ |
| Süßmolkepulver (Futtermittelqual., lose) | 728,00 | ↗ |

Preise netto, ab Werk, Sprühware

Amtliche Notierungskommission für Schnittkäse, Hannover

Amtliche Preisnotierungen vom 31. August 2016

| Preise in EUR/kg | aktuelle Woche | Vorwoche | Tendenz |
|------------------------------|----------------|-------------|----------------------|
| Markenbutter, geformt, 250 g | 3,26 – 3,34 | 3,26 – 3,34 | gute Nachfrage |
| Markenbutter, lose, 25 kg | 3,90 – 4,00 | 3,65 – 3,90 | knappe Verfügbarkeit |

| Tagespreis in EUR/kg ** | aktuelle Woche | Vorwoche | Tendenz |
|--|----------------|-------------|-----------------|
| Gouda 48 %, Edamer 40 % Fett i. Tr., Block | 2,70 – 2,90 | 2,55 – 2,75 | knappes Angebot |
| Gouda 48 %, Edamer 40 % Fett i. Tr., Brot | 2,70 – 2,90 | 2,65 – 2,85 | knappes Angebot |

| Fakturapreis in EUR/kg ** | Juli | Vormonat |
|--|-------------|-------------|
| Gouda 48 %, Edamer 40 % Fett i. Tr., Block | 2,15 – 2,25 | 2,05 – 2,25 |

** Kaufpreis des Handels ohne Steuer, ab Werk, einschließlich Verpackung

Quelle: www.butterkaeseboerse.de

V GRAFIKEN INTERNATIONAL

L) Anlieferungs-/Produktionsentwicklung EU-28

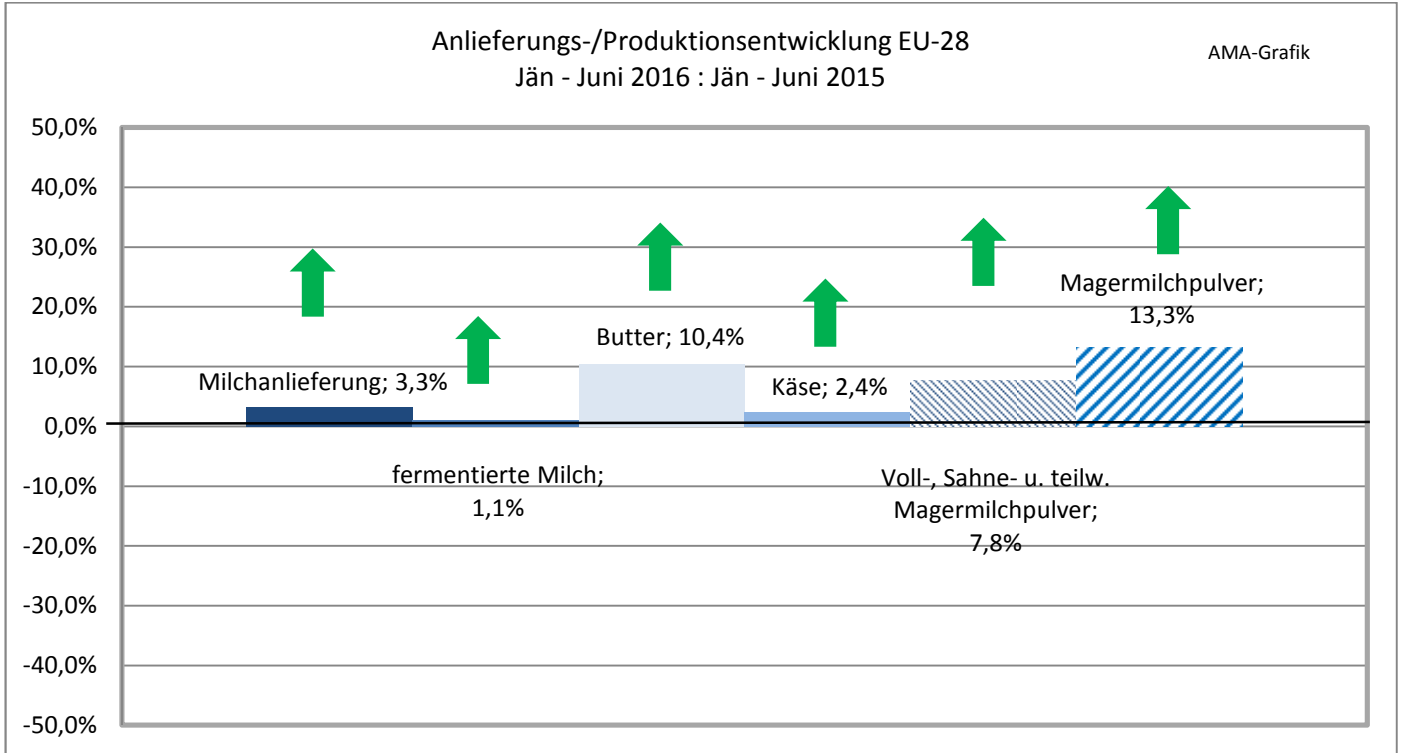

M) Erzeugermilchpreise ab Hof - EU-28 in EUR/100 kg. exkl. Ust, tatsächliche Inhaltsstoffe

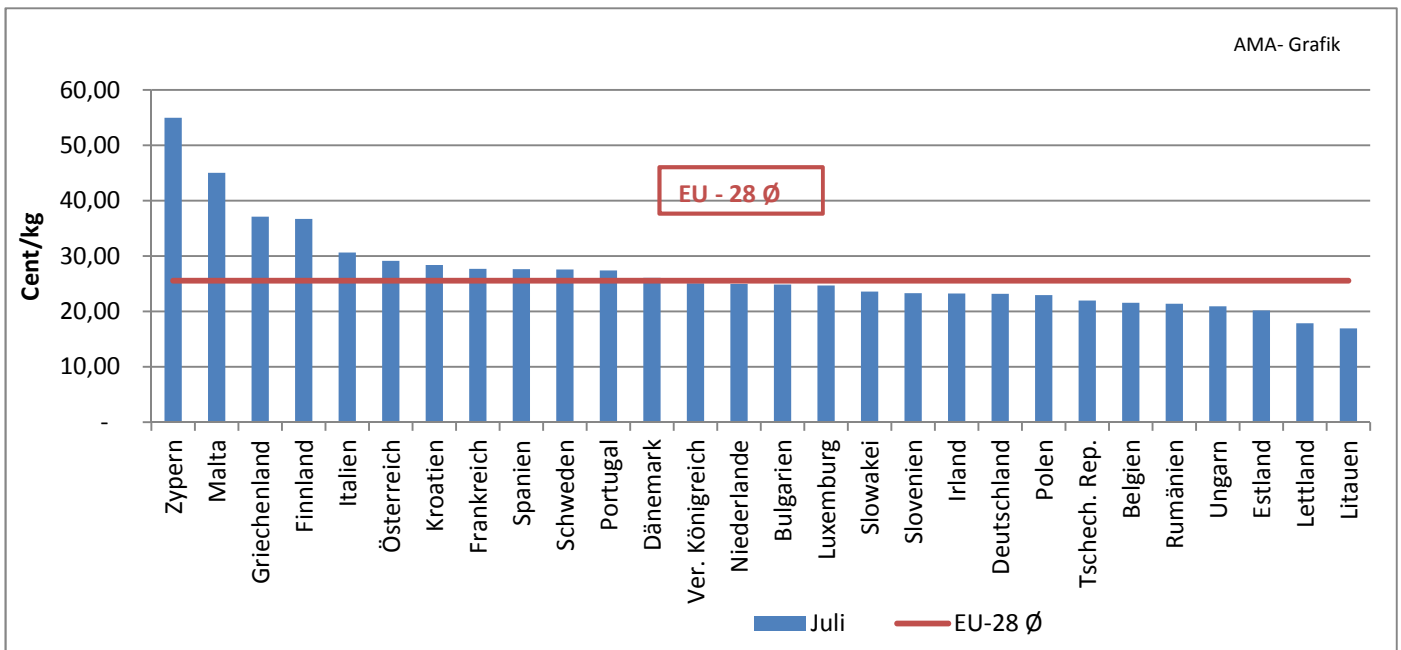

ACHTUNG: Aufgrund der verschiedenen Fett- bzw. Eiweißgehalte in den einzelnen Mitgliedstaaten ist eine direkte Vergleichbarkeit nicht gegeben. Grafik enthält auch vorläufige und geschätzte Zahlen.

Quelle: CIRCA - EU Homepage, 25.08.2016

N) EU-Blockbutterpreise (25 kg)

Ausgewählte Mitgliedstaaten melden wöchentlich den Marktpreis für Blockbutter an die EU-Kommission. Die Preise sind ohne Berücksichtigung des pauschalen Zuschlages von EUR 2,50 EUR/100 kg zu sehen.

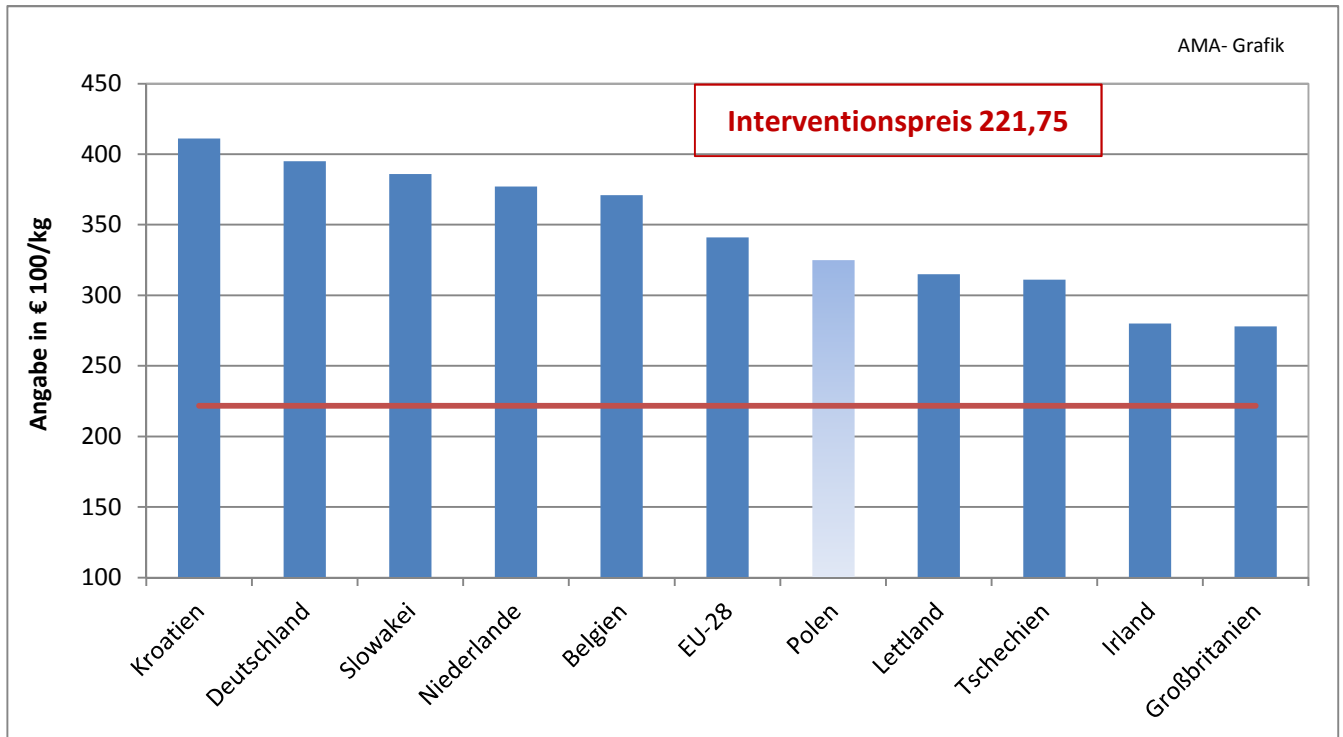

O) Private Lagerhaltung Butter – EU Lagerstand

| Land | Lagerstand per 18.07.2016 (in Tonnen) |
|------------------------|---------------------------------------|
| Belgien | 9.096 |
| Deutschland | 23.697 |
| Irland | 8.553 |
| Frankreich | 23.048 |
| Litauen | 1.008 |
| Niederlande | 54.142 |
| Österreich | 51 |
| Polen | 4.271 |
| Vereinigtes Königreich | 4.528 |
| Spanien | 1.429 |
| Portugal | 506 |

Private Lagerhaltung Butter EU gesamt: 130.328 Tonnen

Quelle: CIRCA - EU Homepage, 25.08.2016

P) EU- Magermilchpulverpreise

Ausgewählte Mitgliedstaaten melden wöchentlich den Marktpreis für Magermilchpulver an die EU-Kommission.

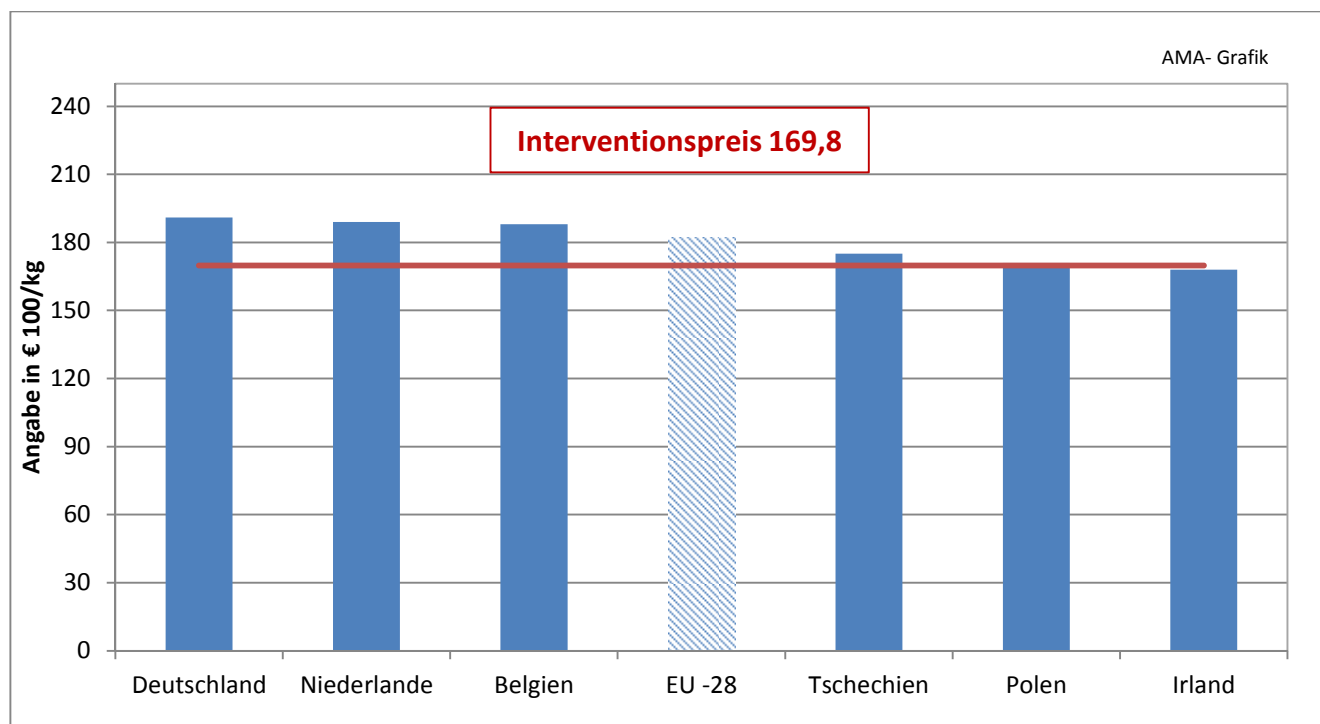

Q) Intervention Magermilchpulver – EU Einlagerungsmengen

| Land | Lagerbestand per 28.08.2016 (in Tonnen) |
|------------------------|---|
| Belgien | 41.433 |
| Deutschland | 42.403 |
| Irland | 29.673 |
| Frankreich | 51.638 |
| Lettland | 2.833 |
| Litauen | 19.863 |
| Niederlande | 26.470 |
| Polen | 27.664 |
| Finnland | 2.473 |
| Vereinigtes Königreich | 3.670 |
| Tschechien | 3.431 |
| Estland | 480 |
| Spanien | 2.958 |
| Portugal | 758 |
| Slowakei | 161 |

Intervention Magermilchpulver EU gesamt: 255.907 Tonnen

Quelle: CIRCA - EU Homepage, 25.08.2016

R) Marktpreise Butter international

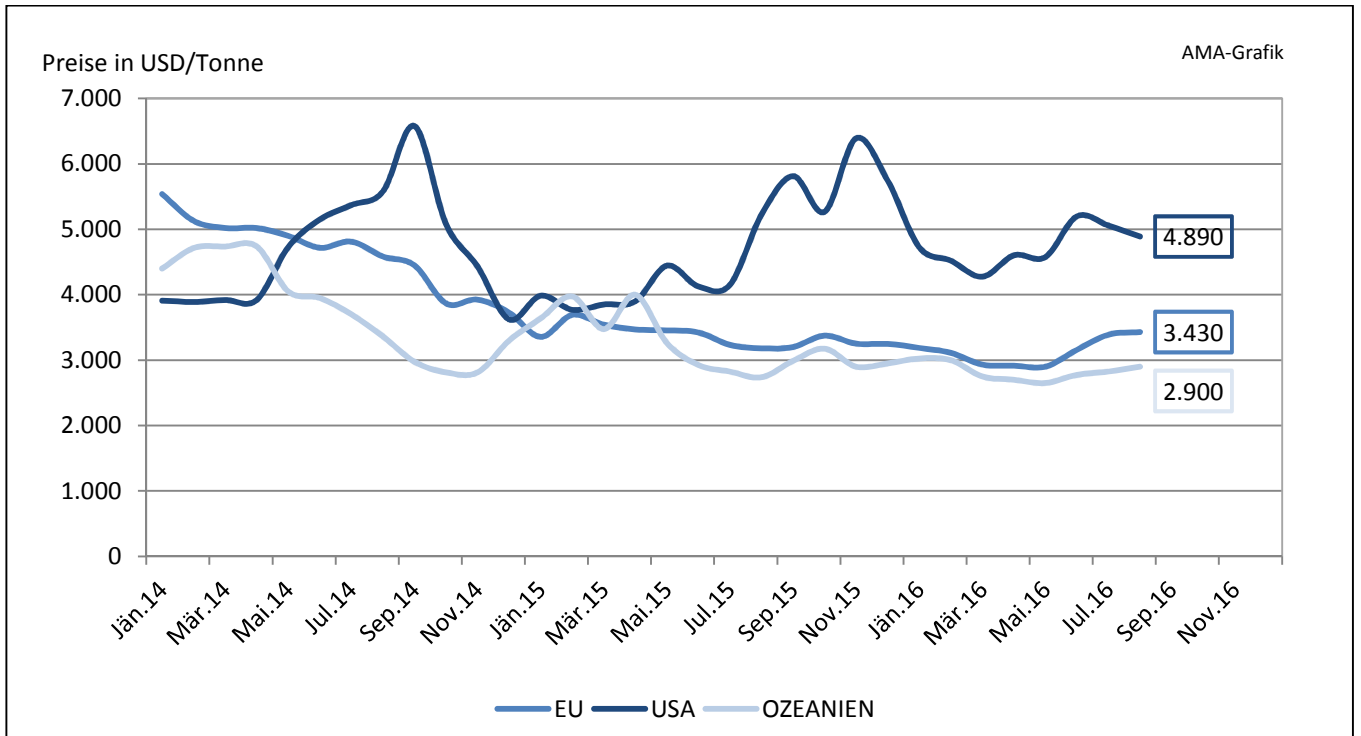

Quelle: CIRCA - EU Homepage, 27.06.2016

S) Marktpreise Cheddar international

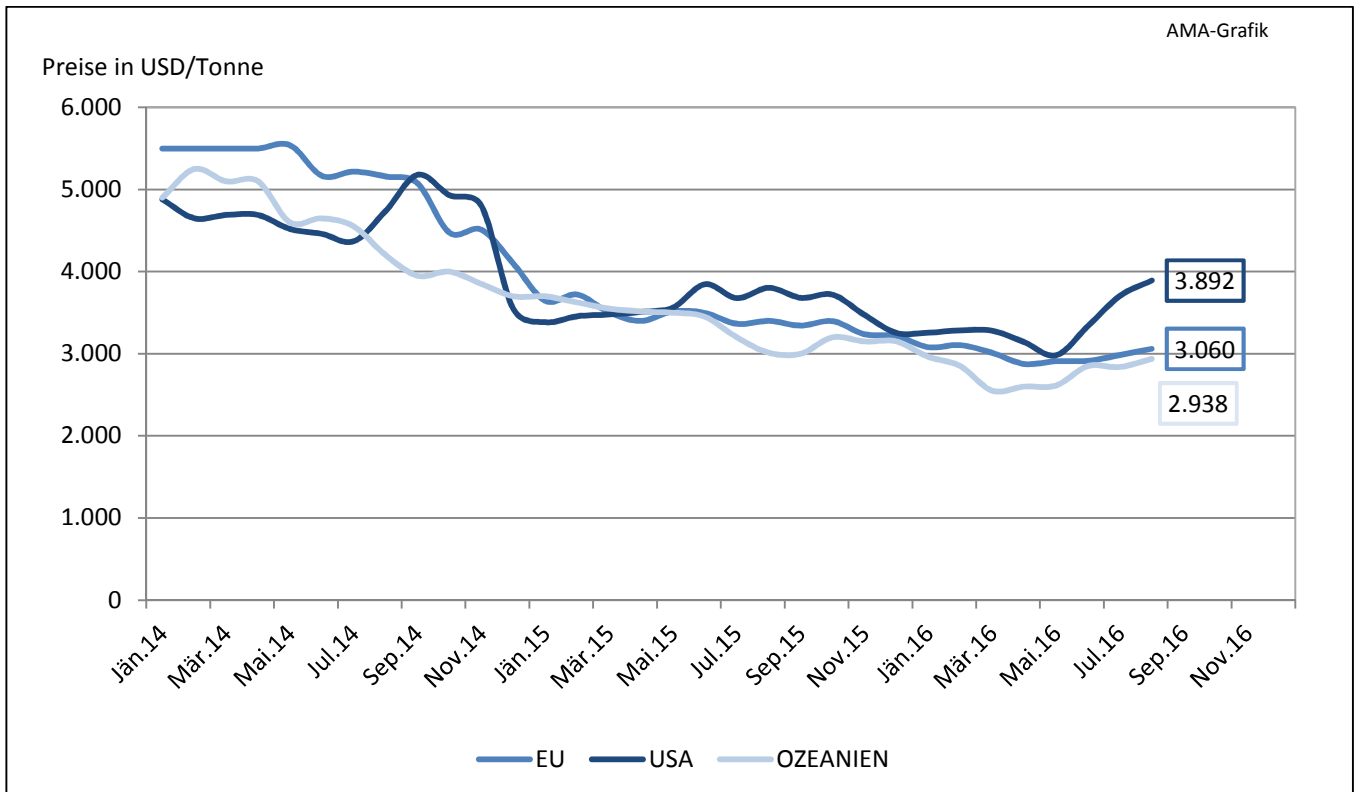

Quelle: CIRCA - EU Homepage, 25.08.2016

T) Marktpreise Vollmilchpulver international

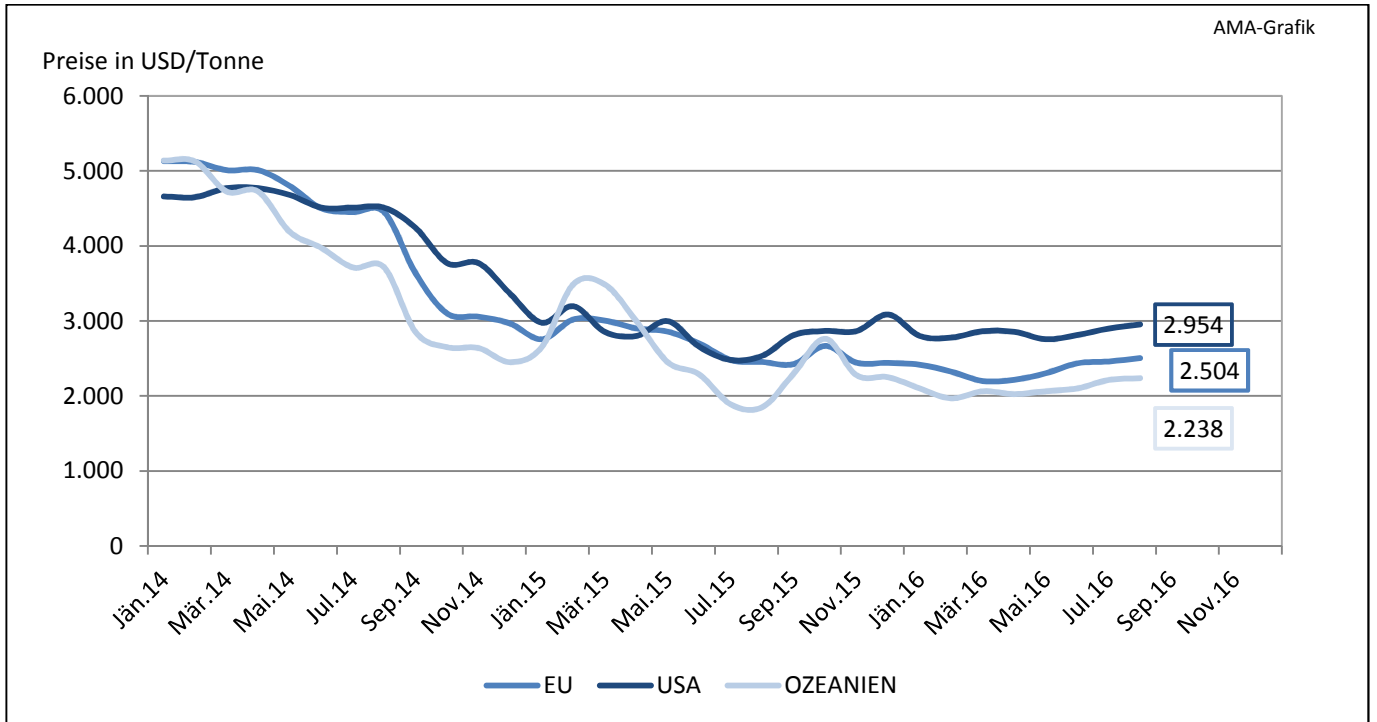

Quelle: CIRCA - EU Homepage, 27.06.2016

U) Marktpreise Magermilchpulver international

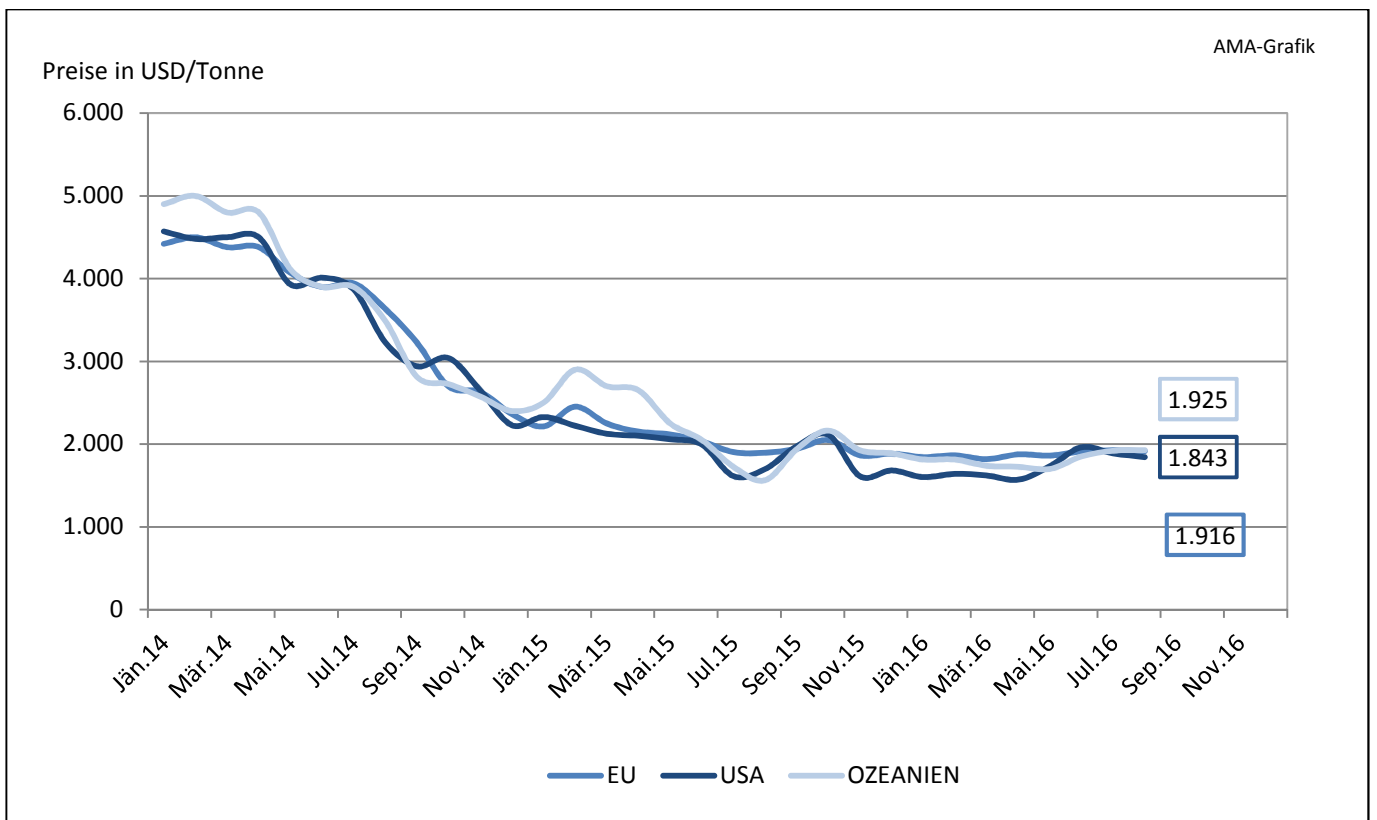

Quelle: CIRCA - EU Homepage, 25.08.2016

V) Internationaler Handel - Butter

Bedeutende Länder auf dem Weltmarkt

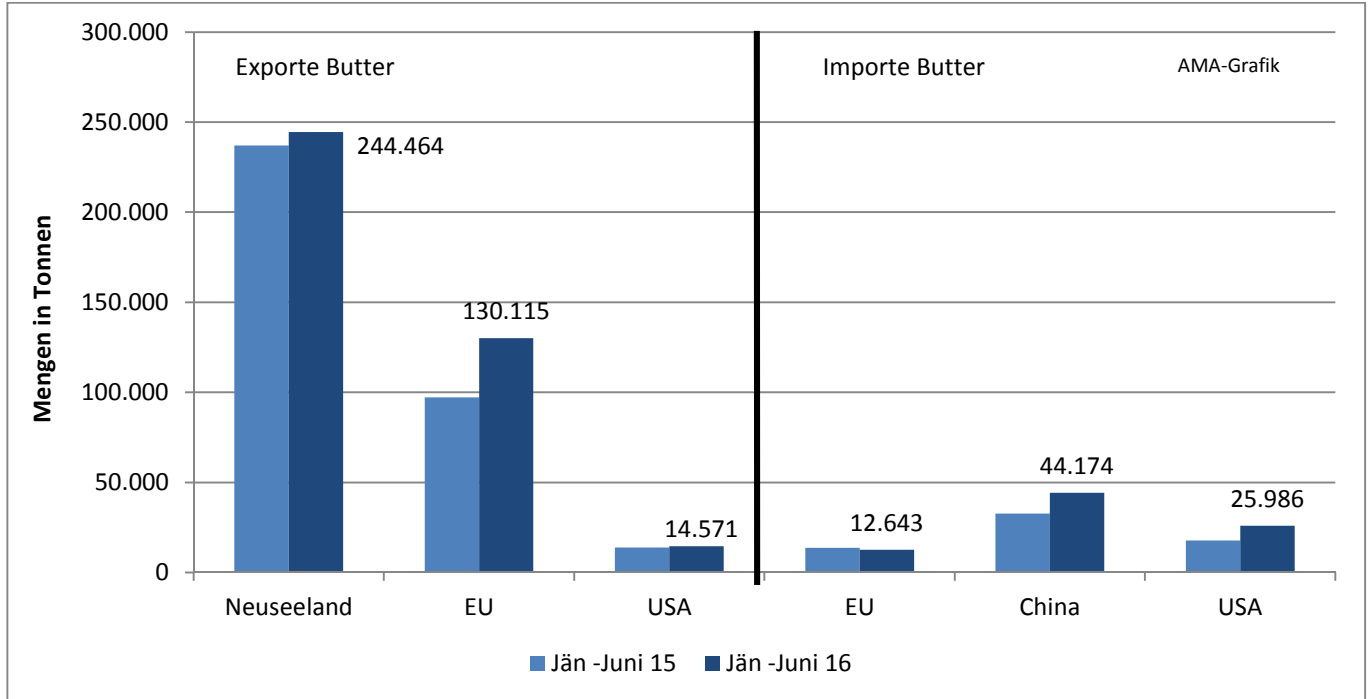

Quelle: CIRCA - EU Homepage, 13.06.2016

W) Internationaler Handel – Käse

Bedeutende Länder auf dem Weltmarkt

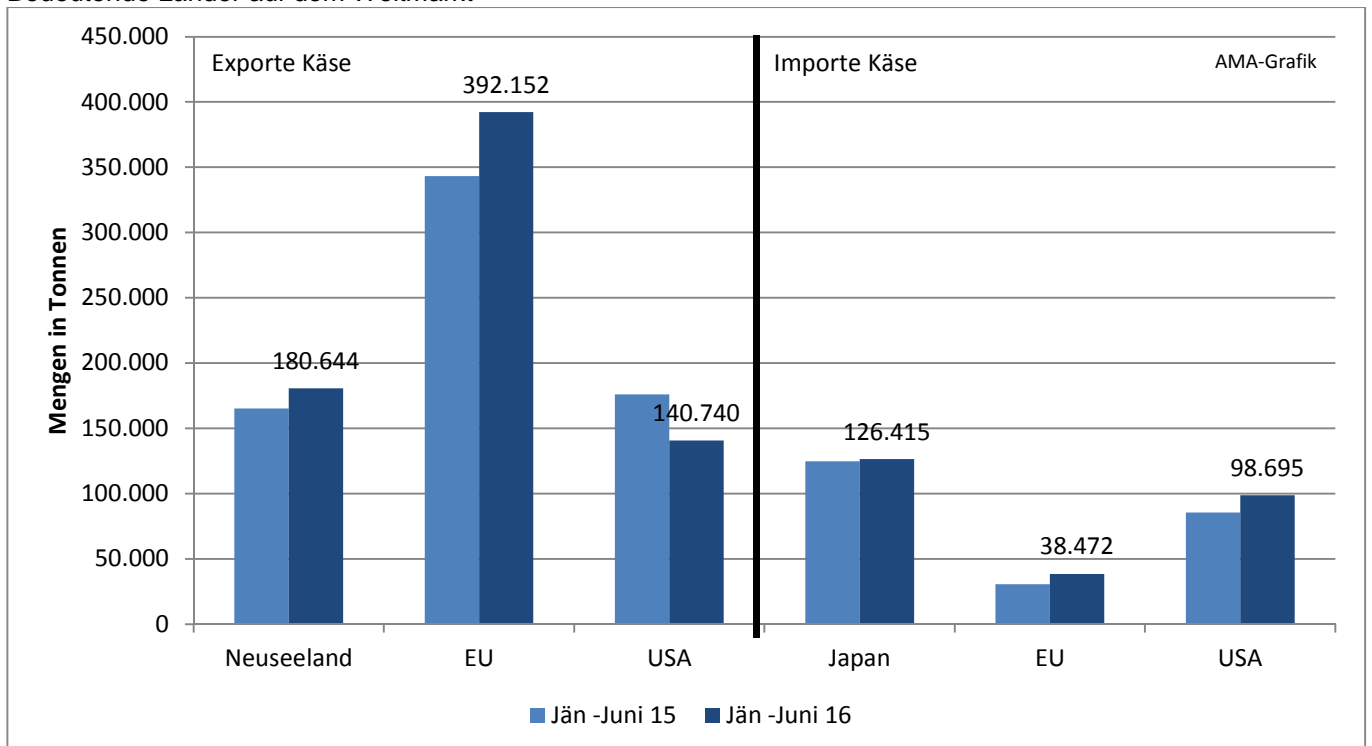

Quelle: CIRCA - EU Homepage, 25.08.2016

X) Internationaler Handel – Vollmilchpulver

Bedeutende Länder auf dem Weltmarkt

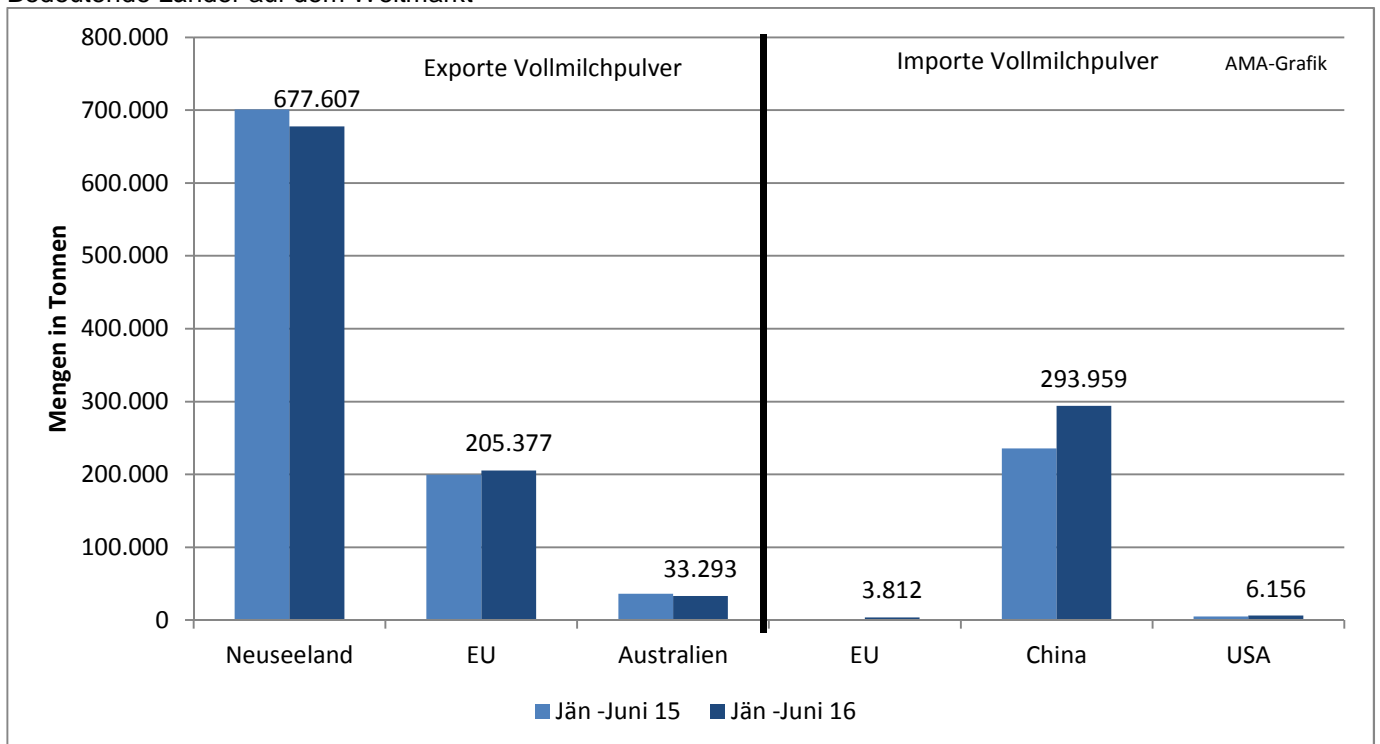

Quelle: CIRCA - EU Homepage, 13.06.2016

Y) Internationaler Handel – Magermilchpulver

Bedeutende Länder auf dem Weltmarkt

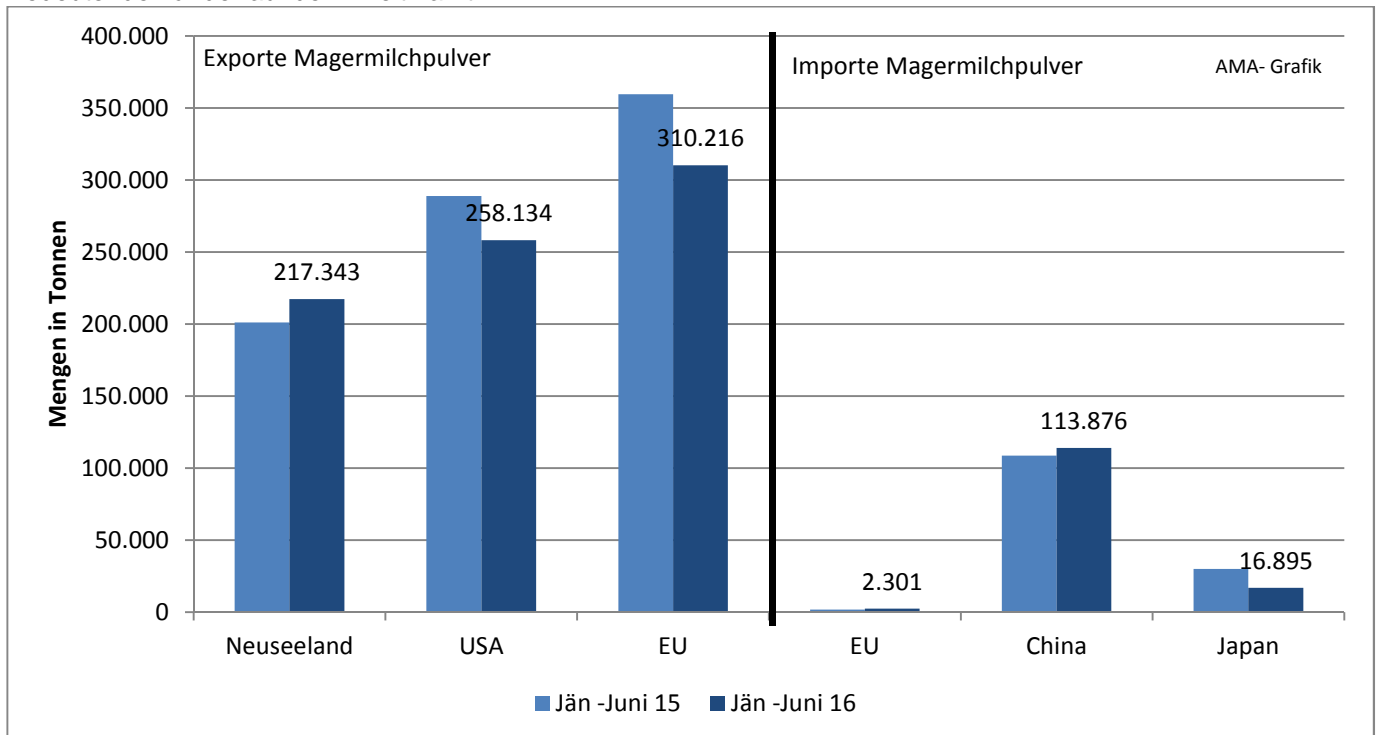

Quelle: CIRCA - EU Homepage, 25.08.2016

Der Marktbericht Milch und Milchprodukte erscheint monatlich.

Dieser Bericht ist auf der Webseite der
Agrarmarkt Austria (www.ama.at) im Internet verfügbar.

Die nächste Ausgabe wird voraussichtlich
Ende September 2016 erscheinen.

Impressum:

Informationen gemäß § 5 E-Commerce Gesetz und Offenlegung gemäß § 25 Mediengesetz

Medieninhaber, Herausgeber, Vertrieb: Agrarmarkt Austria
Redaktion: GBI/Abt3 – Referat 8
Dresdner Straße 70
1200 Wien
UID-Nr.: ATU16305503
DVR-Nr.: 0719838
Telefon: +43 1 33151-324
Fax: +43 1 33151-396
E-Mail: bereich.milch@ama.gv.at

Vertretungsbefugt:

Dipl.-Ing. Günter Griesmayr, Vorstandsvorsitzender und Vorstand für den Geschäftsbereich II
Dr. Richard Leutner, Vorstand für den Geschäftsbereich I

Die Agrarmarkt Austria ist eine gemäß § 2 AMA-Gesetz, BGBl. Nr. 367/1992 eingerichtete juristische Person öffentlichen Rechts, deren Aufgaben im § 3 festgelegt sind. Sie unterliegt gemäß § 25 AMA-Gesetz der Aufsicht des Bundesministers für Land- und Forstwirtschaft, Umwelt und Wasserwirtschaft.

Hersteller: Eigendruck

Verlagsrechte: Die in dieser Broschüre veröffentlichten Beiträge sind urheberrechtlich geschützt.
Alle Rechte sind vorbehalten. Nachdruck und Auswertung der von der AGRARMARKT AUSTRIA erhobenen Daten sind mit Quellenangabe gestattet.
Alle Angaben ohne Gewähr.R