



K-Ö  
Gemäß des § 3 Abs. 1 Z 1 des AMA-Gesetzes 1992 (BGBl. Nr. 376/1992 i. d. g. F.)  
Zertifiziertes Qualitätsmanagement-System nach ÖNORM EN ISO 9001 REG. Nr. 01537/0  
Zertifiziertes Informationssicherheits-Managementsystem nach ÖNORM ISO/IEC 27001 REG Nr. 35/0  
Zertifiziertes Umweltmanagement-System nach EMAS REG Nr. AT-000680 und ÖNORM EN ISO 14001 REG Nr. 02982/0

**AMA**  
AgrarMarkt Austria

[www.ama.at](http://www.ama.at)



# Marktbericht

VIEH UND FLEISCH | 12. Woche | 18.03.2024 – 24.03.2024

12. AUSGABE 2024

**Marktübersicht**  
**Preisbericht Österreich**  
**Markt Österreich**  
**Markt und Preise international**

# I N H A L T

<b>I.....</b>	<b>MARKTÜBERSICHT .....</b>	<b>3</b>
<b>II.....</b>	<b>PREISBERICHT ÖSTERREICH .....</b>	<b>5</b>
	A) Preisbericht .....	5
	B) Preisbericht – Zukauf EU .....	9
<b>III.....</b>	<b>MARKT ÖSTERREICH .....</b>	<b>10</b>
	C) Daten aus der Rinderdatenbank .....	10
	D) Lebendvermarktung von Nutzkälbern, Jung -und Jährlingsrindern in Österreich .....	11
	E) Zuchtrinderverkäufe .....	11
<b>IV.....</b>	<b>GRAFIK ÖSTERREICH .....</b>	<b>12</b>
	F) Schlachtstierpreise (E-P) .....	12
	G) Schlachtkalbinnenpreise (E-P) .....	12
	H) Schlachtkuhpreise (E-P) .....	12
	I) Schweinehälftenpreise (S-P) .....	13
	J) Vergleich der Notierungspreise für Ferkel bzw. Schweine .....	13
	K) Schlachtkälberpreise.....	13
<b>V.....</b>	<b>MARKT UND PREISE INTERNATIONAL .....</b>	<b>14</b>
	L) EU-Preisspiegel für Schlachtvieh.....	14
	M) Preisentwicklung diverser Länder für Schlachtvieh .....	19

## I MARKTÜBERSICHT

### **Jungstierpreis auf Vorjahresniveau**

Der durchschnittliche Auszahlungspreis der Schlachthöfe (E-P) für Jungtiere sank in der Berichtswoche um 3 Cent auf EUR 4,93 je kg. Damit lag er exakt auf dem Niveau des Vorjahres.

Für Schlachtkühe wurde um 1 Cent je kg mehr bezahlt. Der Preis lag bei EUR 3,65 je kg und um 7,1 % unter dem Vorjahresniveau.

Der Preis für Kalbinnen sank um 1 Cent auf EUR 4,82 je kg. Somit lag der Durchschnittspreis um 0,2 % unter der Linie des Vorjahres.

Bei Schlachtkälbern stieg der Preis um 2 Cent auf EUR 6,92 je kg. Der Vergleich zur Vorjahreswoche ergab ein Plus von 6,5 %.

### **Preiserwartungen Rinder für die 13. KW**

Laut ARGE Rind steigt das Angebot an heimischen Jungstieren leicht. Die Nachfrage seitens des Lebensmitteleinzelhandels fällt in der Karwoche traditionell verhalten aus, da die Produktion für das Ostergeschäft aufgrund der Reifezeiten bereits weitgehend abgeschlossen ist. Zugleich sind die Impulse durch die auslaufende Ski-Saison nur noch gering. Bezüglich Notierung gab es erneut keine Einigung. Die Zuschläge für AMA-Gütesiegel Qualitätsstiere mussten reduziert werden. Konträr läuft die Vermarktung von Schlachtkühen. Hier pendelt das Angebot nochmals leicht zurück bei einer sehr guten Nachfrage seitens der Schlachthöfe. Die Preise ziehen an. Schlachtkälber notieren unverändert.

Auf den europäischen Schlachtrindermärkten setzen sich die Entwicklungen der letzten Wochen fort. Während Schlachtkühe im Fokus des Interesses stehen, herrscht bei Jungstieren leichter Preisdruck. In Deutschland bestehen im Jungstierbereich regionale Unterschiede, generell läuft der Absatz aber zögerlich. Die Mengen reichen für die mehrheitlich ruhige Nachfrage.

### **Zögerliche Abgabe von schlachtreifen Schweinen**

Der Durchschnittspreis (S-P) für Schlachtschweine sank in der Berichtswoche um 1 Cent auf EUR 2,42 je kg. Er lag um 2,8 % unter dem Vorjahr.

Der Schlachtpreis für Zuchtsauen blieb unverändert bei EUR 1,60 je kg. Im Vergleich zum Vorjahr ergab das ein Minus von 9,6 %.

Laut Österreichischer Schweinebörse floss das schlachtreife Angebot reibungslos ab, selbst Nachmeldungen wurden nicht auf Wartelisten geschoben. Trotzdem stieg das durchschnittliche Schlachtgewicht binnen drei Wochen um 1 kg auf 99,5 kg. Die zögerliche Abgabebereitschaft dürfte mit dem fehlenden Nachschub auf dem Ferkelmarkt zusammenhängen, der vermehrt zu leerstehenden Maststallungen führt.

Die Mastschweine-Notierung bleibt bis zum 3. April unverändert bei EUR 2,26 je kg.

### **Wochenlange Wartezeiten bei Ferkeln**

Im heimischen Vermittlungsgeschäft nahmen die Wartezeiten in der FerkelEinstellung noch immer zu. Die zu dieser Jahreszeit üblichen zwei bis drei Wochen wurden deutlich überschritten. Eine Entspannung ist nicht in Sicht. Die Notierung bleibt in der 13. Kalenderwoche unverändert bei EUR 4,20 je kg.

Europaweit entwickelte sich der Ferkelhandel etwas unterschiedlich. Die Bandbreite beim Angebot reichte von klein bis durchschnittlich, während die Nachfrage als „mittel bis rege“ beschrieben wurde. Der deutsche Ferkelmarkt war nicht mehr so knapp versorgt wie in den Vorwochen. Dementsprechend blieben die Notierungen wie in den meisten Ländern stabil. Spanien zählte zu den Ausnahmen mit leichten Anstiegen.

### **EU-Schweinemarkt: Stabile Notierungen**

Trotz eines überschaubaren Angebotes präsentierte sich der europäische Schweinemarkt kurz vor Ostern ausreichend versorgt. Da zuletzt größere Mengen geschlachtet wurden, sollten durch den Ausfall von Arbeitstagen am Karfreitag und/oder Ostermontag nur kleine Angebotsüberhänge in den betroffenen Mitgliedsländern entstehen. Fast alle Notierungen verharrten auf dem erreichten Niveau und die wenigen Aufschläge waren geringfügig. Der Fleischhandel wartete nach wie vor auf belebende Impulse. Im Hinblick auf die in naher Zukunft startende Grillsaison wanderten geeignete Artikel in die nicht allzu vollen Gefrierlager.

In Deutschland passen Angebot und Nachfrage in der durch den Karfreitag verkürzten Schlachtwoche relativ gut zusammen. Für die Woche nach Ostern werden geringe Überhänge erwartet. Der Vereinigungspreis für Schlachtschweine bleibt im Zeitraum 28. März bis 3. April unverändert bei EUR 2,20 je kg.

## II PREISBERICHT ÖSTERREICH

### A) Preisbericht für die 12. Woche, 18. März 2024 bis 24. März 2024

1) Auszahlungspreise inkl. Zu- und Abschläge\*) (EUR/kg, exkl. USt.) frei Schlachthof und Umsatzmengen (Stück) der meldepflichtigen Schlachthöfe, Herkunft Österreich

Österreich <sup>1)</sup>	11. Woche 24		12. Woche 24		Vorw. ±	12. KW 23
	EUR/kg	Stück	EUR/kg	Stück	EUR/kg	EUR/kg
Jungstiere U3	5,00	1.115	4,97	956	-0,03	4,98
Jungstiere R3	4,93	305	4,93	248	0,00	4,90
Jungstiere E-P	4,96	3.484	4,93	3.281	-0,03	4,93
Ochsen U3	5,30	93	5,42	107	0,12	5,25
Ochsen R3	5,15	180	5,21	123	0,06	5,13
Ochsen E-P <sup>4)</sup>	5,11	512	5,20	482	0,09	5,15
Kühe R3	3,84	407	3,85	367	0,01	4,12
Kühe O3	3,47	148	3,51	122	0,04	3,75
Kühe E-P	3,64	2.252	3,65	2.043	0,01	3,93
Kalbinnen U3	5,00	434	4,91	448	-0,09	4,97
Kalbinnen R3	4,86	374	4,86	376	0,00	4,85
Kalbinnen E-P	4,83	1.414	4,82	1.444	-0,01	4,83
Schweine S <sup>2)</sup>	2,45	48.863	2,45	47.946	0,00	2,52
Schweine E <sup>2)</sup>	2,36	16.566	2,35	17.214	-0,01	2,41
Schweine U <sup>2)</sup>	2,23	826	2,18	761	-0,05	2,23
Schweine S-P <sup>2)</sup>	2,43	66.316	2,42	65.962	-0,01	2,49
Zuchtsauen	1,60	963	1,60	1.029	0,00	1,77
Kälber E-P <sup>3)</sup>	6,90	401	6,92	535	0,02	6,50
Jungrinder E-P <sup>3)</sup>	5,55	170	5,53	159	-0,02	5,41

Quelle: AMA

Niederösterreich	11. Woche 24		12. Woche 24		Vorw. ±	12. KW 23
	EUR/kg	Stück	EUR/kg	Stück	EUR/kg	EUR/kg
Jungstiere U3	4,98	182	4,92	143	-0,06	4,95
Jungstiere R3	4,91	54	4,86	35	-0,05	4,88
Jungstiere E-P	4,94	713	4,91	708	-0,03	4,90
Ochsen U3	-	-	-	-	-	-
Ochsen R3	-	-	-	-	-	-
Ochsen E-P <sup>4)</sup>	-	-	-	-	-	-
Kühe R3	3,88	56	3,86	69	-0,02	4,08
Kühe O3	3,42	17	3,43	12	0,01	3,63
Kühe E-P	3,68	341	3,70	343	0,02	3,96
Kalbinnen U3	5,01	85	4,92	93	-0,09	4,95
Kalbinnen R3	4,79	63	4,85	76	0,06	4,81
Kalbinnen E-P	4,85	263	4,85	275	0,00	4,79
Schweine S <sup>2)</sup>	2,50	8.011	2,51	7.538	0,01	2,57
Schweine E <sup>2)</sup>	2,38	2.822	2,39	2.489	0,01	2,44
Schweine U <sup>2)</sup>	2,14	133	2,15	95	0,01	2,18
Schweine S-P <sup>2)</sup>	2,47	10.967	2,47	10.122	0,00	2,52
Zuchtsauen	1,61	144	1,61	124	0,00	1,78
Kälber E-P <sup>3)</sup>	-	-	-	-	-	-
Jungrinder E-P <sup>3)</sup>	-	-	-	-	-	-

\*) z.B. BIO, Mengenzuschläge, Markenprogramme, Klassifizierungskosten

1) Inkl. Salzburg und Kärnten, aus Datenschutzgründen können diese Preise und Umsatzmengen nicht veröffentlicht werden

2) Abrechnung erfolgt nach Warmgewicht

3) Inkl. Tirol, aus Datenschutzgründen können Bundesländerpreise und Umsatzmengen nicht veröffentlicht werden

4) Aus Datenschutzgründen können Bundesländerwerte der einzelnen Qualitätsklassen nicht veröffentlicht werden

Quelle: AMA

Auszahlungspreise inkl. Zu- und Abschläge<sup>\*)</sup> (EUR/kg, exkl. USt.) frei Schlachthof und  
Umsatzmengen (Stück) der meldepflichtigen Schlachthöfe, Herkunft Österreich

Oberösterreich	11. Woche 24		12. Woche 24		Vorw. ±	12. KW 23
	EUR/kg	Stück	EUR/kg	Stück	EUR/kg	EUR/kg
Jungstiere U3	4,98	578	4,97	525	-0,01	4,95
Jungstiere R3	4,90	144	4,92	99	0,02	4,87
Jungstiere E-P	4,94	1.677	4,93	1.529	-0,01	4,92
Ochsen U3	-	-	-	-	-	-
Ochsen R3	-	-	-	-	-	-
Ochsen E-P <sup>4)</sup>	-	-	-	-	-	-
Kühe R3	3,79	129	3,83	163	0,04	4,14
Kühe O3	3,53	55	3,55	47	0,02	3,71
Kühe E-P	3,62	799	3,70	864	0,08	3,95
Kalbinnen U3	4,88	142	4,82	135	-0,06	4,92
Kalbinnen R3	4,76	121	4,80	123	0,04	4,78
Kalbinnen E-P	4,78	539	4,76	545	-0,02	4,77
Schweine S <sup>2)</sup>	2,42	16.052	2,43	16.794	0,01	2,51
Schweine E <sup>2)</sup>	2,34	4.931	2,33	5.876	-0,01	2,42
Schweine U <sup>2)</sup>	2,17	218	2,14	291	-0,03	2,26
Schweine S-P <sup>2)</sup>	2,40	21.251	2,40	22.996	0,00	2,48
Zuchtsauen	1,59	454	1,58	363	-0,01	1,76
Kälber E-P <sup>3)</sup>	-	-	-	-	-	-
Jungrinder E-P <sup>3)</sup>	-	-	-	-	-	-

Quelle: AMA

Steiermark	11. Woche 24		12. Woche 24		Vorw. ±	12. KW 23
	EUR/kg	Stück	EUR/kg	Stück	EUR/kg	EUR/kg
Jungstiere U3	4,99	82	-	-	-	-
Jungstiere R3	-	-	-	-	-	-
Jungstiere E-P	4,97	284	4,93	340	-0,04	4,98
Ochsen U3	-	-	-	-	-	-
Ochsen R3	-	-	-	-	-	-
Ochsen E-P <sup>4)</sup>	-	-	-	-	-	-
Kühe R3	3,79	73	3,93	47	0,14	-
Kühe O3	3,43	16	-	-	-	-
Kühe E-P	3,73	326	3,70	229	-0,03	3,93
Kalbinnen U3	5,11	136	5,03	128	-0,08	4,98
Kalbinnen R3	5,03	63	5,01	82	-0,02	4,93
Kalbinnen E-P	5,00	264	4,99	259	-0,01	4,90
Schweine S <sup>2)</sup>	2,46	23.686	2,46	22.770	0,00	2,51
Schweine E <sup>2)</sup>	2,37	8.408	2,36	8.409	-0,01	2,39
Schweine U <sup>2)</sup>	2,28	462	2,23	365	-0,05	2,24
Schweine S-P <sup>2)</sup>	2,44	32.559	2,43	31.550	-0,01	2,47
Zuchtsauen	1,60	355	1,62	515	0,02	1,77
Kälber E-P <sup>3)</sup>	-	-	-	-	-	-
Jungrinder E-P <sup>3)</sup>	-	-	-	-	-	-

\*) z.B. BIO, Mengenzuschläge, Markenprogramme, Klassifizierungskosten

1) Inkl. Salzburg und Kärnten, aus Datenschutzgründen können diese Preise und Umsatzmengen nicht veröffentlicht werden

2) Abrechnung erfolgt nach Warmgewicht

3) Inkl. Tirol, aus Datenschutzgründen können Bundesländerpreise und Umsatzmengen nicht veröffentlicht werden

4) Aus Datenschutzgründen können Bundesländerwerte der einzelnen Qualitätsklassen nicht veröffentlicht werden

Quelle: AMA

2) Auszahlungspreise Biorinder inkl. Zu- und Abschläge\*) (EUR/kg, exkl. USt.)  
frei Schlachthof und Umsatzmengen (Stück) der meldepflichtigen Schlachthöfe,  
Herkunft Österreich

Österreich	11. Woche 24		12. Woche 24		Vorw. ±
	EUR/kg	Stück	EUR/kg	Stück	EUR/kg
Jungstiere E-P	5,03	13	5,22	23	0,19
Ochsen U3	5,49	36	5,50	30	0,01
Ochsen R3	5,33	43	5,43	44	0,10
Ochsen E-P	5,35	154	5,34	172	-0,01
Kühe R3	4,10	68	4,12	62	0,02
Kühe O3	3,78	24	3,76	16	-0,02
Kühe E-P	3,78	425	3,87	369	0,09
Kalbinnen U3	5,42	44	5,35	36	-0,07
Kalbinnen R3	5,20	41	5,21	57	0,01
Kalbinnen E-P	5,13	188	5,13	227	0,00
Kälber E-P	7,38	53	7,51	49	0,13
Jungrinder E-P	5,70	147	5,65	137	-0,05

Die Biorinder sind auch im Preisbericht unter Punkt 1) enthalten.

\*) z.B. Mengenzuschläge, Klassifizierungskosten

Quelle: AMA

3) Verkaufspreise Teilstücke vom Rind bzw. Schwein (EUR/kg, exkl. USt.) ab Werk der  
meldepflichtigen Schlachthöfe und Zerlegebetriebe, Herkunft Österreich

Österreich	9. Woche 24	10. Woche 24	11. Woche 24	12. Woche 24	Vorw. ±
	EUR/kg	EUR/kg	EUR/kg	EUR/kg	EUR/kg
<b>Teilstücke vom Jungstier</b>					
Vorderviertel (E-P)	4,87	4,88	4,86	4,91	0,05
<b>Teilstücke vom Schwein</b>					
Schlägel (S-P)	2,80	2,82	2,89	2,82	-0,07
Bauch (S-P)	3,12	3,11	3,18	3,19	0,01
Schulter (S-P)	2,39	2,38	2,43	2,38	-0,05
Karree (S-P)	5,22	5,31	5,17	5,19	0,02

Quelle: AMA

4) Notierungspreise in EUR/kg (exkl. USt.):

Schweinebörse Österreich	14.03.24-20.03.24	21.03.24-27.03.24	28.03.24-03.04.24
Mastschw. 56 % MFA (notiert frei Rampe)	2,26	2,26	2,26
Zuchten (notiert frei Rampe)	1,67	1,67	1,67

EZG Gut Streitdorf	11. Woche 24	12. Woche 24	13. Woche 24
ÖHYB-Ferkel bis 25 kg	4,20	4,20	4,20

Quelle: Erzeugergemeinschaften

5) Schafpreise in EUR/kg (exkl. USt.) für Frischware:

	10. Woche 24	11. Woche 24	12. Woche 24
Schlachtlämmer (17 - 22 kg SG)	6,84	6,89	6,91

Quelle: AMA

6) Verkaufspreise der Österr. Schaf- und Ziegenbörse in EUR/kg (exkl. USt.) für die 12. Woche 2024:

Lebendpreise	Stück	Gesamtgewicht	Durchschnittspreis
Lämmer Kategorie I	1.736	66.276,00	3,26
Lämmer Kategorie I (Bio)	-	-	-
Lämmer Kategorie II / III	8	309,00	2,18
Lämmer Kategorie II / III (Bio)	-	-	-
Altschafe / Altwidder	264	17.052,04	0,74
Altziegen / Altböcke	35	1.881,00	0,79
Kitze	535	7.490,00	3,44
Kitze (Bio)	-	-	-
Fleischpreise	Stück	Gesamtgewicht	Durchschnittspreis
Lämmer Kategorie I	578	11.245,47	6,99
Lämmer Kategorie I (Bio)	236	4.736,85	7,02
Lämmer Kategorie II / III	-	-	-
Lämmer Kategorie II / III (Bio)	-	-	-
Altschafe / Altwidder	5	143,77	2,02
Altziegen / Altböcke	-	-	-
Kitze	29	297,31	9,18
Kitze (Bio)	-	-	-

Quelle: Österreichische Schaf- und Ziegenbörse reg. Gen. m. b. H.

7) Preis- bzw. Markterwartungen für Schlachtrinder in EUR/kg, exkl. USt.:

Rinderbörse Österreich	11. Woche 2024	12. Woche 2024	13. Woche 2024
Jungstier HK R2/3	*)	*)	*)
Kalbin HK R3	4,38	4,38	4,38
Kuh HK R2/3	2,95	2,99	3,04
Schlachtkälber HK R2/3	6,65	6,75	6,75

\*) Notierung ausgesetzt

Quelle: rinderboerse.at

8) Marktpreise für Futtermittelmischungen in EUR/100kg, exkl. USt.:

	Dezember 2023	Jänner 2024	Februar 2024
Schweinemastfutter (Alleinfutter) GVO frei	32,50	34,04	34,50
Schweinemastfutter (Alleinfutter) GVO	32,12	32,81	32,99

Gewichtete Durchschnittspreise; frei Betrieb; Mindestabnahmemenge ca. 3 Tonnen lose Staffel; konventionelles Futter, exkl. BIO-Ware

Quelle: AMA



**B) Preisbericht – Zukauf EU\* für 05. Februar 2024 bis 03. März 2024**

## 1) Preise (EUR/kg, exkl. USt.) und Umsatzmengen (Stück) der meldepflichtigen Schlachthöfe

	Jänner 2024		Februar 2024		± Vormonat	Feb. 2023
	EUR/kg	Stück	EUR/kg	Stück	EUR/kg	EUR/kg
<b>Deutschland</b>						
Kühe E-P	3,16	27	3,04	14	-0,12	3,46
Schweine S-P **	2,12	47.268	2,19	39.729	0,07	2,22
<b>Slowenien</b>						
Jungstiere E-P	4,81	13	4,73	48	-0,08	4,76
Stierfleisch E-P	4,57	4	4,31	3	-0,26	4,44
Kühe E-P	3,45	685	3,65	686	0,20	3,71
Kalbinnen E-P	4,44	76	4,62	74	0,18	4,57
Schweine S-P **	2,24	3.728	2,29	2.993	0,05	2,31
<b>Tschechien</b>						
Jungstiere E-P	4,68	874	4,76	438	0,08	4,83
Stierfleisch E-P	4,30	73	4,36	52	0,06	4,48
Kühe E-P	3,61	1.826	3,74	1.385	0,13	3,81
Kalbinnen E-P	4,38	1.011	4,33	802	-0,05	4,58
<b>Slowakei</b>						
Jungstiere E-P	4,41	9	-	-	-	4,52
Kühe E-P	3,11	477	2,98	248	-0,13	3,24
Kalbinnen E-P	3,60	77	3,37	46	-0,23	3,48
<b>Ungarn</b>						
Jungstiere E-P	4,63	240	4,66	202	0,03	4,69
Stierfleisch E-P	4,27	28	4,34	36	0,07	4,02
Kühe E-P	3,50	368	3,56	277	0,06	3,68
Kalbinnen E-P	4,16	105	4,36	104	0,20	4,30
Schweine S-P **	2,09	2.547	2,17	3.109	0,08	2,22
<b>Kroatien</b>						
Kühe E-P	2,96	156	3,47	158	0,51	3,49
<b>Frankreich</b>						
Kühe E-P	3,32	3	-	-	-	-
<b>Italien</b>						
Kühe E-P	3,53	15	-	-	-	-

\* Schlachttiere wurden aus EU-Staaten lebend zugekauft und in Österreich geschlachtet

\*\* Abrechnung erfolgt nach Warmgewicht

Quelle: AMA

### III MARKT ÖSTERREICH

#### C) Daten aus der Rinderdatenbank

2024		Jän.	Feb.	März	April	Mai	Juni	Juli	Aug.	Sept.	Okt.	Nov.	Dez.	Jahr
<b>Schlachtungen bis 8 Monate</b>														
AT 1)	♂	3.105	3.055											6.160
	♀	1.416	1.387											2.803
andere Länder 2)	♂	3	7											10
	♀	2	1											3
<b>Schlachtungen über 8 Monate</b>														
AT 1)	♂	21.520	19.535											41.055
	♀	21.266	19.533											40.799
andere Länder 2)	♂	1.360	929											2.289
	♀	5.069	4.757											9.826
<b>Schlachtungen gesamt</b>														
AT 1)	♂	24.625	22.590											47.215
	♀	22.682	20.920											43.602
	gesamt	47.307	43.510											90.817
andere Länder 2)	♂	1.363	936											2.299
	♀	5.071	4.758											9.829
	gesamt	6.434	5.694											12.128
<b>Versendungen und Exporte von Lebendrindern in Stück</b>														
in EU-Länder	♂	6.351	3.967											10.318
	♀	3.289	2.640											5.929
<b>Zugänge und Importe von Lebendrindern in Stück</b>														
aus EU-Ländern	♂	16	20											36
	♀	51	45											96

#### Schlachtungen gesamt, getrennt nach Herkunftsländern für Jänner bis Februar 2024

	BE	CH	CZ	DE	DK	FR	HR	HU	IT	LU	LV	NL	PL	RO	SI	SK	ges.
♂	0,1	0	1.434	39	1	4	1	649	0	1	1	28	0	0	68	73	2.299
♀	1	5	4.994	116	11	50	306	1.757	16	1	1	4	3	26	1.512	1.026	9.829
gesamt	1,1	5	6.428	155	12	54	307	2.406	16	2	2	32	3	26	1.580	1.099	12.128
in %	0,01	0,04	53,00	1,28	0,10	0,45	2,53	19,84	0,13	0,02	0,02	0,26	0,02	0,21	13,03	9,06	100,00

1) Geburt und Schlachtung der Rinder in Österreich

2) Geburt der Rinder nicht in Österreich, geschlachtet in Österreich

AT= Österreich, ♂= männlich, ♀=weiblich, BE= Belgien, BG= Bulgarien, CH= Schweiz, CZ= Tschechien, DE= Deutschland, DK= Dänemark, EE= Estland, EL= Griechenland, ES= Spanien, FI= Finnland, FR= Frankreich, HR= Kroatien, HU= Ungarn, IE= Irland, IT= Italien, LT= Litauen, LU= Luxemburg, LV= Lettland, NL= Niederlande, PL= Polen, PT= Portugal, RO= Rumänien, SE= Schweden, SI= Slowenien, SK= Slowakei, UK= Vereinigtes Königreich

Quelle: AMA

## D) Lebendvermarktung von Nutzkälbern, Jung- und Jährlingsrindern in Österreich

### 1) Männliche Nutzkälber zwischen 8 Tagen und vier Wochen in EUR/Stück (exkl. USt.)

	12. Woche 24			12. KW 23
	Stück	Ø Gewicht	EUR/Stück	EUR/Stück
Stierkälber - Milchrasen	39	66,95	121,40	112,57
Stierkälber - Fleischrasen <sup>*)</sup>	137	75,60	383,03	350,71

<sup>\*)</sup> Fleischrasen, Zweinutzungsrasen oder aus einer Kreuzung mit einer Fleischrasse

Quelle: AMA

### 2) Jungrinder und Jährlingsrinder in EUR/kg (exkl. USt.)

	12. Woche 24			12. KW 23
	Stück	Ø Gewicht	EUR/kg	EUR/kg
Jungrinder	172	321,30	2,92	2,76
Jährlingsrinder - männlich	9	348,67	3,03	2,38
Jährlingsrinder - weiblich	12	377,67	2,20	2,38

Jungrinder: männlich und weiblich, 6 bis 11 Monate, zur Mastung; Jährlingsrinder: 12 bis 23 Monate, zur Mastung

Quelle: AMA

## E) Zuchtrinderverkäufe

### 1) Versteigerungen, Nettopreise in EUR

Rotholz, am 13. März 2024

	Rasse	aufgetrieben	verkauft	Durchschnittspreis
Kühe	Fleckvieh	136	127	2.229,84
Kalbinnen	Fleckvieh	31	31	2.294,84
Zuchtkälber	Fleckvieh	41	39	546,67
Kühe	Brown Swiss	34	34	2.237,06
Kalbinnen	Brown Swiss	1	1	1.900,00
Kühe	Holstein	61	61	2.492,13
Kalbinnen	Holstein	1	1	2.080,00
Zuchtkälber	Holstein	1	1	620,00
Kalbinnen	Braunvieh	1	1	2.040,00

Quelle: Rinderzucht Tirol

## IV GRAFIK ÖSTERREICH

### F) Schlachtstierpreise (E-P) in EUR/kg, exkl. USt.

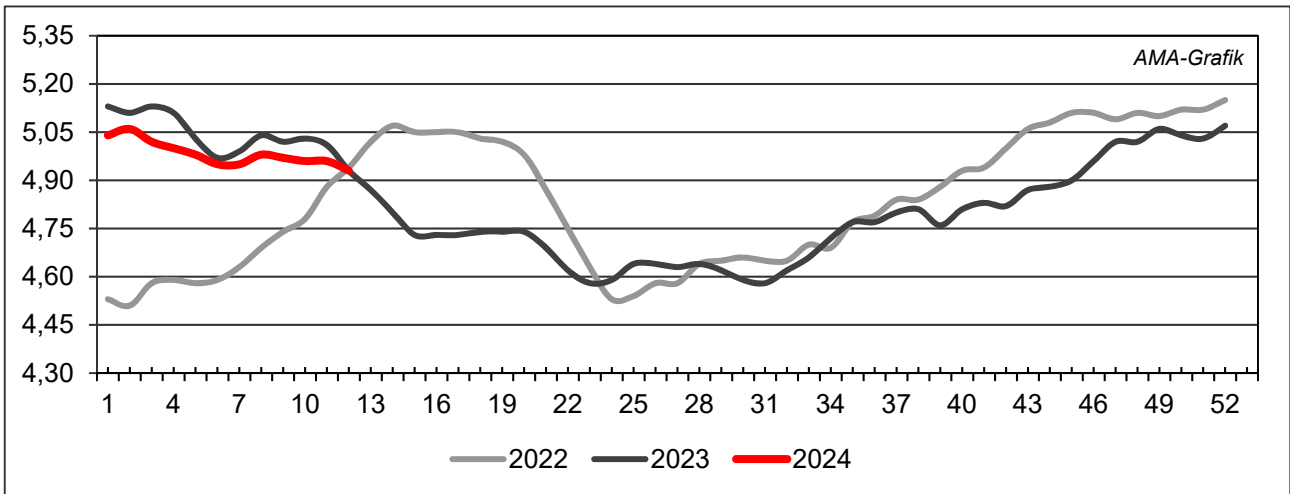

Quelle: AMA

### G) Schlachtkalbinnenpreise (E-P) in EUR/kg, exkl. USt.

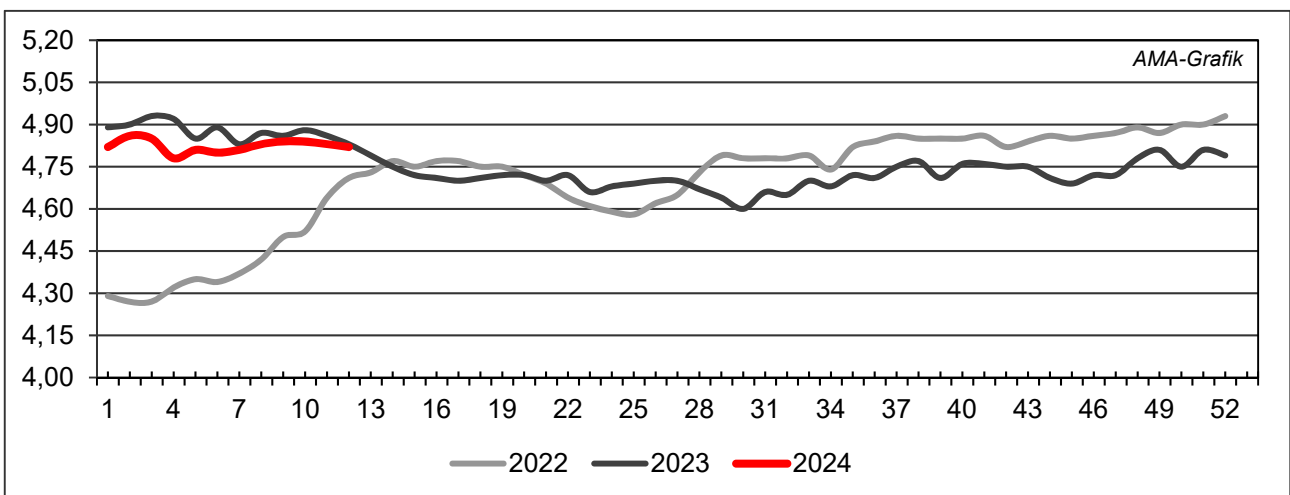

Quelle: AMA

### H) Schlachtkuhpreise (E-P) in EUR/kg, exkl. USt.

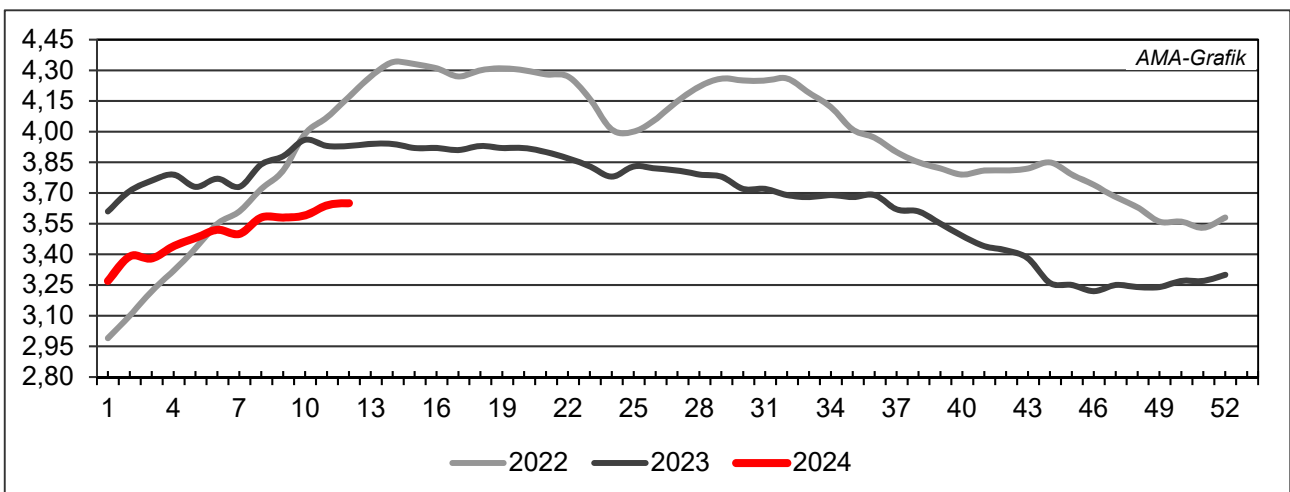

Quelle: AMA

**I) Schweinehälftenpreise (S-P) in EUR/kg, exkl. USt.**

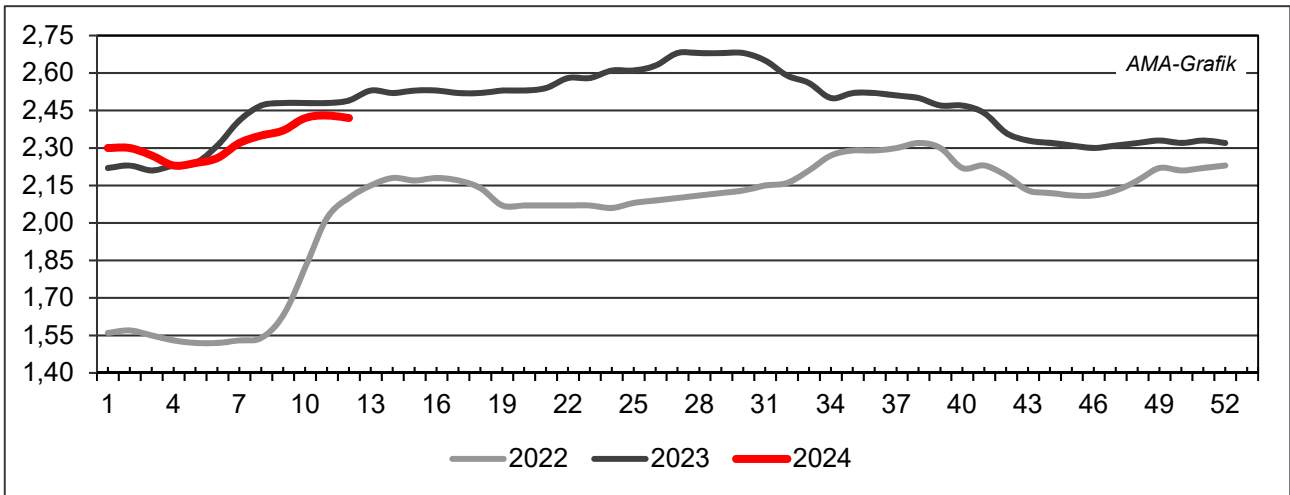

Quelle: AMA

**J) Vergleich der Notierungspreise für Ferkel bzw. Schweine in EUR/kg, exkl. USt.**

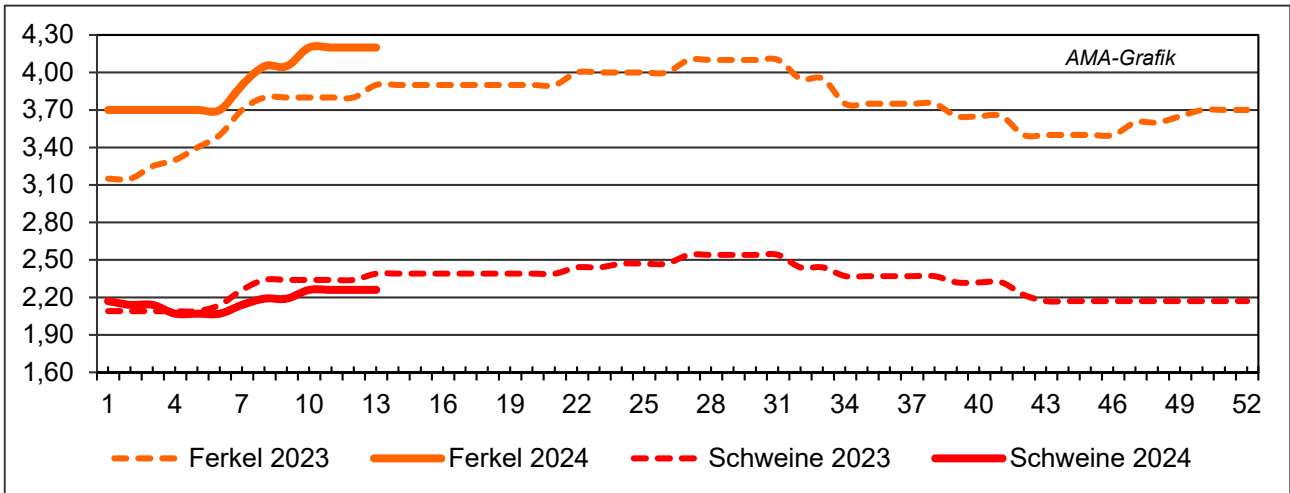

Quelle: Erzeugergemeinschaften

**K) Schlachtkälberpreise in EUR/kg, exkl. USt.**

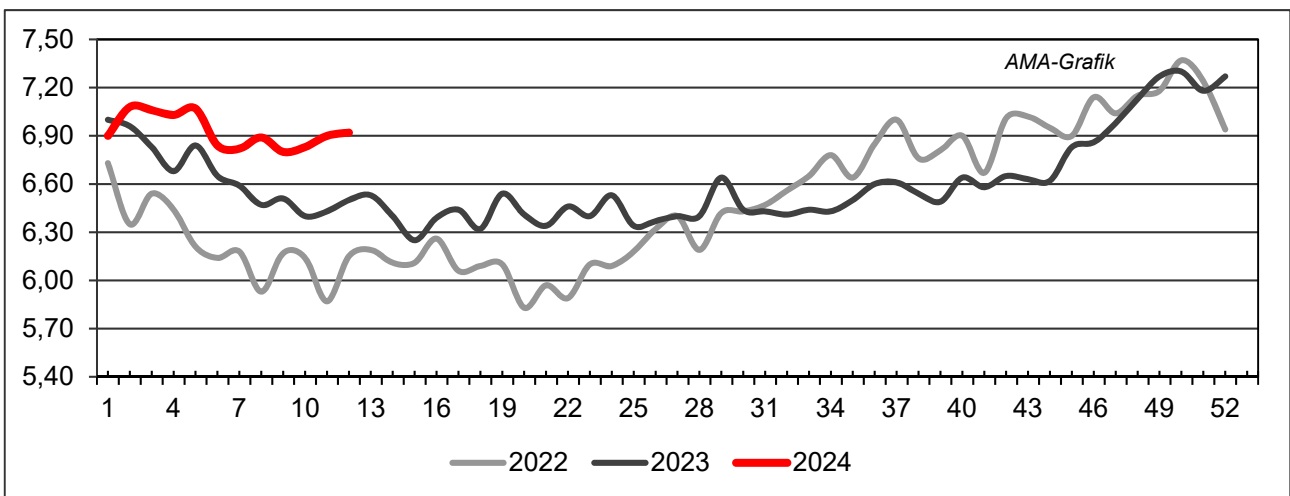

Quelle: AMA

## V MARKT UND PREISE INTERNATIONAL

### L) EU-Preisspiegel für Schlachtvieh

#### 1) Rinder (EUR/100 kg Schlachtgewicht, kalt)

Woche bis:	Jungrinder R3			Jungstiere R3			Ochsen R3			Kühe O3			Kalbinnen R3		
	03.03.	10.03.	17.03.	03.03.	10.03.	17.03.	03.03.	10.03.	17.03.	03.03.	10.03.	17.03.	03.03.	10.03.	17.03.
Belgien	-	-	-	404,18	404,18	405,17	-	-	-	387,24	391,47	395,14	478,48	478,73	477,63
Bulgarien	-	-	-	542,13	409,33	409,33	-	-	-	358,20	361,02	340,79	381,12	370,85	521,09
Tschechien	-	-	-	461,78	465,64	469,27	-	-	-	331,79	336,79	339,18	355,77	357,62	363,70
Dänemark	445,38	439,87	441,23	416,80	415,59	419,77	460,40	430,34	432,51	375,08	374,14	373,77	425,93	435,31	433,45
Deutschland	-	-	-	494,36	495,64	494,31	565,63	482,91	493,33	390,47	391,00	392,37	451,27	448,37	446,76
Estland	-	-	-	-	-	-	-	-	-	-	-	-	-	-	-
Irland	514,37	499,04	498,09	494,62	496,38	502,53	510,29	511,92	514,56	404,51	404,78	411,74	515,94	517,18	521,13
Griechenland	-	-	-	467,27	467,27	467,27	-	-	-	285,19	285,19	285,19	-	-	-
Spanien	523,18	543,28	539,82	517,23	513,02	514,51	-	-	-	349,66	355,47	363,79	541,66	528,11	516,13
Frankreich	-	-	-	538,00	538,00	537,00	531,00	524,00	529,00	448,00	449,00	449,00	549,00	551,00	549,00
Kroatien	-	-	-	511,55	507,72	514,71	-	-	-	462,93	462,93	390,75	505,93	501,24	521,47
Italien	328,14	535,00	540,91	472,89	501,37	489,62	513,77	511,40	511,40	380,54	378,44	380,20	563,27	567,38	587,40
Zypern	-	-	-	-	-	-	-	-	-	-	-	-	-	-	-
Lettland	253,15	253,15	253,15	417,90	417,90	417,90	-	-	-	337,90	377,70	366,52	318,66	318,66	377,77
Litauen	-	-	-	397,51	400,66	406,73	-	-	-	338,38	351,58	351,73	380,12	389,20	390,18
Luxemburg	-	-	-	-	-	-	-	-	-	-	-	-	-	-	-
Ungarn	-	-	-	-	-	-	-	-	-	250,78	214,52	229,55	205,10	182,60	180,97
Malta	-	-	-	-	-	-	-	-	-	-	-	-	-	-	-
Niederlande	458,00	456,00	456,00	403,00	453,00	453,00	-	-	-	406,00	408,00	408,00	227,00	238,00	238,00
ÖSTERREICH	553,96	544,46	565,34	495,51	493,62	491,93	518,72	513,18	514,13	353,15	343,67	357,98	486,16	483,58	484,48
Polen	-	-	-	478,41	482,41	484,63	-	-	-	411,39	408,20	410,07	501,13	502,36	504,67
Portugal	473,95	468,47	472,67	502,92	508,23	504,26	420,00	420,00	450,00	299,53	315,42	304,43	511,92	511,80	517,83
Rumänien	383,08	-	-	392,56	473,35	417,23	455,34	455,33	405,55	393,51	392,51	392,01	484,95	479,31	444,43
Slowenien	471,73	471,73	471,73	489,81	490,09	500,66	491,73	471,73	471,73	294,26	320,79	295,87	469,01	478,65	483,88
Slowakei	-	-	-	452,60	457,90	433,45	-	-	-	309,56	298,65	310,24	-	-	-
Finnland	-	-	-	487,04	487,90	492,50	-	-	-	316,29	321,63	320,17	463,31	483,48	467,61
Schweden	528,54	540,68	554,82	526,21	535,24	537,29	520,13	522,13	519,77	479,81	485,66	488,90	519,42	615,86	529,04
<b>EU</b>	<b>510,36</b>	<b>526,40</b>	<b>524,16</b>	<b>504,05</b>	<b>505,45</b>	<b>505,89</b>	<b>515,76</b>	<b>511,84</b>	<b>514,58</b>	<b>401,33</b>	<b>402,40</b>	<b>403,90</b>	<b>512,81</b>	<b>513,49</b>	<b>510,71</b>

Quelle: [http://ec.europa.eu/agriculture/market-observatory/meat/beef/statistics\\_en.htm](http://ec.europa.eu/agriculture/market-observatory/meat/beef/statistics_en.htm), Europäische Kommission

## 2) Marktpreis für geschlachtete Schafe (EUR/100 kg)

	Woche bis:	25.02.2024	03.03.2024	10.03.2024	17.03.2024	Vorwoche ±
<b>SCHWERE LÄMMER</b>	Belgien	726,70	751,30	751,50	759,10	7,60
	Deutschland	828,79	788,75	810,26	849,03	38,77
	Spanien	805,88	806,25	805,16	807,24	2,08
	Frankreich	853,00	867,00	883,00	907,00	24,00
	Kroatien	1.195,64	1.197,74	1.220,74	1.105,96	-114,78
	Irland	732,05	756,32	790,58	815,27	24,69
	Italien	607,00	607,00	621,00	629,00	8,00
	Zypern	850,00	842,00	840,00	845,00	5,00
	Lettland	571,73	548,45	573,83	567,21	-6,62
	Litauen	580,10	633,53	573,83	578,13	4,30
	Ungarn	-	982,36	1.009,35	1.014,02	4,67
	ÖSTERREICH	681,00	676,00	684,00	689,00	5,00
	Polen	701,84	-	-	816,75	-
	Portugal	688,67	714,33	723,67	714,33	-9,34
	Rumänien	301,44	-	301,79	301,88	0,09
	Slowenien	758,36	755,89	751,46	744,13	-7,33
	Finnland	557,76	581,72	581,72	581,72	0,00
	Schweden	715,97	736,30	756,85	745,17	-11,68
	<i>EU</i>	<i>781,88</i>	<i>789,45</i>	<i>804,85</i>	<i>821,53</i>	<i>16,68</i>
	<b>LEICHTE LÄMMER</b>	Bulgarien	-	1.034,64	938,12	1.026,18
Griechenland		714,41	709,60	722,11	725,78	3,67
Spanien		867,08	866,29	866,12	866,24	0,12
Kroatien		1.677,72	1.291,63	1.230,18	1.300,65	70,47
Italien		632,00	639,00	643,00	789,00	146,00
Lettland		576,92	548,32	548,32	449,75	-98,57
Ungarn		-	1.045,52	-	1.063,30	-
Portugal		845,97	857,30	873,34	873,79	0,45
Slowenien		727,74	740,06	700,07	748,53	48,46
<i>EU</i>		<i>780,52</i>	<i>777,26</i>	<i>782,11</i>	<i>807,86</i>	<i>25,75</i>

 Quelle: [http://ec.europa.eu/agriculture/sheep-goats/presentations/index\\_en.htm](http://ec.europa.eu/agriculture/sheep-goats/presentations/index_en.htm), Europäische Kommission

## 3) Schweine, Klasse S (EUR/100 kg Schlachtgewicht, kalt)

Woche bis:	25.02.2024	03.03.2024	10.03.2024	17.03.2024	Vorwoche ±
Belgien	213,88	214,52	219,92	219,10	-0,82
Tschechien	211,33	215,44	218,75	219,70	0,95
Dänemark	187,00	188,48	190,36	191,24	0,89
Deutschland	228,88	232,67	234,24	234,56	0,32
Griechenland	236,99	-	242,32	243,10	0,78
Spanien	214,30	217,71	218,60	222,72	4,12
Frankreich	208,00	213,00	217,00	222,00	5,00
Kroatien	216,27	217,61	222,44	226,10	3,66
Irland	198,61	198,55	199,02	199,04	0,02
Lettland	223,21	224,22	230,90	230,12	-0,78
Litauen	219,36	219,30	222,21	226,19	3,98
Ungarn	224,82	225,47	229,03	229,09	0,06
Malta	226,37	226,59	226,41	-	-
Niederlande	182,77	182,76	185,61	185,60	-0,01
ÖSTERREICH	240,08	241,91	246,94	247,64	0,70
Polen	220,64	222,09	222,50	223,51	1,01
Portugal	223,07	227,07	230,75	234,75	4,00
Rumänien	211,22	219,43	227,65	231,06	3,41
Slowenien	244,00	245,72	249,01	250,90	1,89
Slowakei	210,77	221,00	223,45	223,32	-0,13
Finnland	221,29	221,09	220,77	221,27	0,50
Schweden	235,14	235,21	235,78	235,58	-0,21
<b>EU</b>	<b>213,31</b>	<b>216,17</b>	<b>218,37</b>	<b>220,44</b>	<b>2,07</b>

Quelle: [http://ec.europa.eu/agriculture/market-observatory/meat/pigmeat/statistics\\_en.htm](http://ec.europa.eu/agriculture/market-observatory/meat/pigmeat/statistics_en.htm), Europäische Kommission



## 4) Schweine, Klasse E (EUR/100 kg Schlachtgewicht, kalt)

Woche bis:	25.02.2024	03.03.2024	10.03.2024	17.03.2024	Vorwoche ±
Belgien	207,49	207,56	213,26	212,59	-0,67
Bulgarien	254,96	255,04	255,45	255,59	0,14
Tschechien	208,89	210,63	214,13	215,78	1,65
Dänemark	183,78	185,13	186,73	187,49	0,75
Deutschland	225,70	229,31	230,91	231,10	0,19
Griechenland	236,99	-	242,32	243,10	0,78
Spanien	204,47	207,50	211,19	214,71	3,52
Frankreich	199,00	205,00	209,00	213,00	4,00
Kroatien	207,88	208,20	224,11	224,59	0,48
Irland	197,85	198,04	198,52	198,91	0,39
Zypern	255,67	255,99	255,36	255,73	0,37
Lettland	231,71	231,93	237,70	236,91	-0,79
Litauen	223,04	221,29	225,39	227,44	2,05
Ungarn	219,18	220,70	224,83	224,64	-0,19
Malta	225,58	225,39	225,07	-	-
Niederlande	181,63	181,62	184,47	184,46	-0,01
ÖSTERREICH	229,69	232,96	236,22	237,24	1,02
Polen	219,20	219,49	220,54	221,36	0,82
Portugal	223,90	227,90	231,90	235,90	4,00
Rumänien	211,23	218,00	224,54	229,07	4,53
Slowenien	226,62	227,88	231,13	231,51	0,38
Slowakei	228,59	227,86	232,27	232,29	0,02
Finnland	213,31	214,20	211,93	213,53	1,60
Schweden	230,86	231,37	232,22	230,76	-1,46
<b>EU</b>	<b>211,52</b>	<b>213,78</b>	<b>216,27</b>	<b>217,47</b>	<b>1,20</b>

Quelle: [http://ec.europa.eu/agriculture/market-observatory/meat/pigmeat/statistics\\_en.htm](http://ec.europa.eu/agriculture/market-observatory/meat/pigmeat/statistics_en.htm), Europäische Kommission

## 5) Ferkel (EUR/Stück)

Woche bis:	25.02.2024	03.03.2024	10.03.2024	17.03.2024	Vorwoche ±
Belgien	91,50	96,50	98,50	99,50	1,00
Dänemark	62,25	62,25	63,59	63,57	-0,02
Deutschland	86,90	88,50	90,50	90,50	0,00
Spanien	91,05	93,42	96,16	97,37	1,21
Frankreich	60,50	61,25	61,25	65,00	3,75
Kroatien	92,00	54,99	61,09	61,09	0,00
Italien	119,47	121,27	123,07	124,87	1,80
Lettland	78,27	84,47	85,53	90,39	4,86
Ungarn	74,96	74,08	-	75,93	-
Niederlande	70,00	71,75	74,00	74,75	0,75
Portugal	77,00	80,00	80,00	83,00	3,00
Finnland	85,72	84,47	87,22	84,97	-2,25
Schweden	90,18	90,35	90,46	90,30	-0,16
<b>EU</b>	<b>83,01</b>	<b>84,23</b>	<b>86,05</b>	<b>87,34</b>	<b>1,29</b>

Quelle: [http://ec.europa.eu/agriculture/market-observatory/meat/pigmeat/statistics\\_en.htm](http://ec.europa.eu/agriculture/market-observatory/meat/pigmeat/statistics_en.htm), Europäische Kommission

## M) Preisentwicklung diverser Länder für Schlachtvieh

### 1) Deutschland gesamt: frei Schlachtstätte je kg SG in EUR ohne MwSt.

Woche bis:	03.03.2024	10.03.2024	17.03.2024	24.03.2024	Vorw. ±
Jungstiere U3	4,91	4,91	4,91	4,88	-0,03
Jungstiere R3	4,85	4,86	4,85	4,81	-0,04
Jungstiere O3	4,58	4,56	4,53	4,51	-0,02
Kalbinnen R3	4,42	4,40	4,38	4,37	-0,01
Kühe R3	3,96	3,99	4,01	4,04	0,03
Kühe O3	3,83	3,83	3,85	3,90	0,05
Kälber E-P	5,24	5,55	5,42	5,62	0,20
Schweine S	2,28	2,30	2,30	2,30	0,00
Schweine E	2,25	2,26	2,27	2,26	-0,01
Lämmer, pauschal	7,73	7,94	8,32	8,09	-0,23

Quelle: Bundesministerium für Ernährung, Landwirtschaft und Verbraucherschutz (BLE, Deutschland)

### 2) Preise frei Schlachtstätte in Bayern\*) (EUR/kg Schlachtgewicht)

Woche bis:	03.03.2024	10.03.2024	17.03.2024	24.03.2024	Vorw. ±
Jungstiere U3	4,95	4,95	4,92	4,86	-0,06
Jungstiere R3	4,91	4,91	4,89	4,83	-0,06
Jungstiere E-P	4,91	4,91	4,87	4,83	-0,04
Kalbinnen U3	4,51	4,50	4,48	4,45	-0,03
Kalbinnen R3	4,46	4,45	4,42	4,39	-0,03
Kalbinnen E-P	4,39	4,38	4,36	4,33	-0,03
Kühe U3	4,18	4,21	4,23	4,26	0,03
Kühe R3	3,93	3,97	4,00	4,03	0,03
Kühe E-P	3,77	3,82	3,83	3,87	0,04
Schweine E	2,25	2,24	2,25	2,25	0,00
Schweine S-P	2,26	2,25	2,26	2,26	0,00

\*) Abrechnung erfolgt bei Rindern und Schweinen nach Warmgewicht

Quelle: Bayerischer Bauernverband

### 3) Italien: Marktbericht Markt Modena - Preise in EUR/kg LG (exkl. USt.)

Nutzkälber/Einsteller	26.02.2024	04.03.2024	11.03.2024	18.03.2024	25.03.2024
Nutzkälber/Fleischrasse Extra Qual.	4,15-4,85	4,35-5,05	4,45-5,15	4,55-5,25	4,65-5,35
Nutzkälber/Fleischrasse	2,18-2,95	2,28-3,05	2,38-3,15	2,48-3,25	2,58-3,35
Einsteller/Limousin	4,06-4,19	4,06-4,19	4,09-4,22	4,11-4,24	4,13-4,26
Einsteller/Kreuzungen	3,64-3,75	3,64-3,75	3,67-3,78	3,69-3,80	3,71-3,82
Schlachtrinder/Jungstiere	26.02.2024	04.03.2024	11.03.2024	18.03.2024	25.03.2024
Limousin	3,85-3,92	3,85-3,92	3,85-3,92	3,85-3,92	3,87-3,94
Charolais u. Kreuzungen Extra Qual.	3,61-3,69	3,61-3,69	3,61-3,69	3,61-3,69	3,64-3,72
Schwarzbunte 1. Qual.	2,22-2,32	2,22-2,32	2,22-2,32	2,22-2,32	2,22-2,32
Schlachtrinder/Kalbinnen	26.02.2024	04.03.2024	11.03.2024	18.03.2024	25.03.2024
Limousin	3,72-3,77	3,72-3,77	3,72-3,77	3,72-3,77	3,72-3,77
Fleischrasse u. Kreuzungen	3,51-3,56	3,51-3,56	3,51-3,56	3,51-3,56	3,51-3,56

Quelle: www.borsamercimodena.it, Borsa Merci di Modena

Marktbericht Markt Modena - Fleischpreise in EUR/kg

Jungstierfleisch/Hälften	26.02.2024	04.03.2024	11.03.2024	18.03.2024	25.03.2024
Extra Qualität	7,34-7,54	7,34-7,54	7,34-7,54	7,34-7,54	7,37-7,57
1. Qualität	6,87-7,37	6,87-7,37	6,87-7,37	6,87-7,37	6,92-7,42
2. Qualität	6,30-6,65	6,30-6,65	6,30-6,65	6,30-6,65	6,35-6,70
Kalbinnenfleisch/Hälften	26.02.2024	04.03.2024	11.03.2024	18.03.2024	25.03.2024
Extra Qualität	6,99-7,16	6,99-7,16	6,99-7,16	6,99-7,16	6,99-7,16
1. Qualität	6,53-6,83	6,53-6,83	6,53-6,83	6,53-6,83	6,53-6,83
2. Qualität	6,28-6,48	6,28-6,48	6,28-6,48	6,28-6,48	6,28-6,48

Quelle: [www.borsamermodena.it](http://www.borsamermodena.it), Borsa Merci di Modena

4) Italien: Richtpreis Schlachtschweine in EUR/kg

Notierung vom:	07.03.2024	14.03.2024	21.03.2024
Schlachtschweine 130 - 144 kg LG	1,75	-	1,79

Quelle: [www.listinicum.it](http://www.listinicum.it), Commissione Unica Nazionale

5) Niederlande: Schweine und Ferkel in EUR/kg

Woche bis:	17.03.2024	24.03.2024	31.03.2024
Vion, ab Hof, exkl. USt., in EUR/kg SG Basispreis 56 % MFA, Typ A, 78 - 100 kg	2,02	2,02	2,02
Ferkel (BestPigletPrice), EUR/Stück	79,00	80,00	80,00

Quelle: VDE Varkenshandel

6) Dänemark: Produzentenpreise

Woche bis:	17.03.2024	24.03.2024	31.03.2024
Schlachtschweine, 61 % MFA in EUR/kg	1,65	1,65	1,65

Quelle: Danish Crown

7) Frankreich: Schweine in EUR/kg SG, ab Hof

Woche bis:	17.03.2024	24.03.2024	31.03.2024
Bretagne, 56 % Fleischanteil Montag	2,013	2,027	2,030
Donnerstag	2,026	2,030	-

Quelle: [www.marche-porc-breton.com](http://www.marche-porc-breton.com), Marché du Porc Breton

8) Spanien: Mercolleida, Notierungen in EUR

Woche bis:	17.03.2024	24.03.2024	31.03.2024
Schweine in EUR/kg LG (Cerdo Selecto)	1,78	1,80	1,81
Ferkel (20 kg) in EUR/Stück (Precio Base Lleida)	88,00	89,00	90,50

Quelle: ANAFRIC

Der Marktbericht Vieh und Fleisch erscheint wöchentlich.

Dieser Bericht ist auf der Webseite der  
Agrarmarkt Austria ([www.ama.at](http://www.ama.at)) im Internet verfügbar.

Die nächste Ausgabe wird voraussichtlich am 4. April 2024 erscheinen.

### **Impressum**

Informationen gemäß § 5 E-Commerce Gesetz und Offenlegung gemäß § 25 Mediengesetz

Medieninhaber, Herausgeber, Vertrieb: Agrarmarkt Austria

Redaktion: GB I/Abt. 3 – Referat 08

Dresdner Straße 70

1200 Wien

UID-Nr.: ATU16305503

Telefon: +43 50 3151-248

Fax: +43 50 3151-396

E-Mail: [preismeldungen@ama.gv.at](mailto:preismeldungen@ama.gv.at)

Vertretungsbefugt:

- Mag.<sup>a</sup> Lena Karasz, Vorstandsmitglied für den Geschäftsbereich I
- Dipl.-Ing. Günter Griesmayr, Vorstandsvorsitzender und Vorstandsmitglied für den Geschäftsbereich II

Die Agrarmarkt Austria ist eine gemäß § 2 AMA-Gesetz 1992, BGBl. Nr. 376/1992, eingerichtete juristische Person öffentlichen Rechts, deren Aufgaben in § 3 leg. cit. festgelegt sind. Sie unterliegt gemäß § 25 leg. cit. der Aufsicht des gemäß Bundesministeriengesetz 1986, BGBl. Nr. 76/1986, für Landwirtschaft zuständigen Mitglieds der Bundesregierung.

Hersteller: Eigendruck

Bildnachweis: [www.pixabay.com](http://www.pixabay.com)

Verlagsrechte: Die in dieser Broschüre veröffentlichten Beiträge sind urheberrechtlich geschützt. Alle Rechte sind vorbehalten. Nachdruck und Auswertung der von der AGRARMARKT AUSTRIA erhobenen Daten sind mit Quellenangabe gestattet. Alle Angaben ohne Gewähr.

Im Sinne des Gleichheitsgrundsatzes haben die Ausführungen in gleicher Weise für alle Geschlechter Geltung.