



AMA
AgrarMarkt Austria

K-Ö
Gemäß des § 3 Abs. 1 des AMA-Gesetzes 1992 (BGBl. Nr. 376/1992 i. d. g. F.)
Zertifiziertes Qualitätsmanagement-System nach ÖNORM EN ISO 9001 REG. Nr. 01537/0
Zertifiziertes Informationssicherheits-Managementsystem nach ÖNORM ISO/IEC 27001 REG Nr. 35/0
Zertifiziertes Umweltmanagement-System nach EMAS REG Nr. AT-000680 und ÖNORM EN ISO 14001 REG Nr. 02982/0

www.ama.at



Marktbericht

MILCH UND MILCHPRODUKTE | April 2023

2. AUSGABE 2023

Marktübersicht
Markt Österreich
Preisbericht Österreich
Markt und Preise International

I.....MARKTÜBERSICHT.....	3
A) Milchanlieferung	5
B) Produktion	6
II.....PREISBERICHT ÖSTERREICH.....	8
C) Erzeugermilchpreiserhebung ab Hof.....	8
III.....GRAFIKEN ÖSTERREICH	9
D) Milchanlieferung	9
E) Erzeugermilchpreis – Österreich	9
F) Exporte/Ausfuhren aus Österreich in alle Länder	10
G) Importe/Einfuhren nach Österreich von allen Ländern.....	10
IV.....MARKT UND PREISE INTERNATIONAL.....	11
H) Erzeugermilchpreise – Österreich, Deutschland und Bayern	11
I) Übersicht EU-Produktpreise.....	11
J) Private Lagerhaltung EU.....	12
K) Süddeutsche Butter- und Käse-Börse e.V. Kempten.....	13
V.....GRAFIKEN INTERNATIONAL	14
L) Anlieferungs-/Produktionsentwicklung EU-28.....	14
M) Erzeugermilchpreise ab Hof - EU-28, tatsächliche Inhaltsstoffe.....	14
N) EU - Milchanlieferung.....	15
O) Kieler Rohstoffwert vs. Spotmarktpreis (Lodi).....	15
P) Marktpreise Butter.....	16
Q) Marktpreise Cheddar.....	16
R) Marktpreise Vollmilchpulver.....	17
S) Marktpreise Magermilchpulver.....	17
T) Internationaler Handel Butter.....	18
U) Internationaler Handel Käse.....	18
V) Internationaler Handel Vollmilchpulver.....	19
W) Internationaler Handel Magermilchpulver.....	19

Nachträgliche Änderungen werden im Marktbericht nicht berücksichtigt!

I MARKTÜBERSICHT

Heimischer Erzeugermilchpreis gibt nach

Der weltweite Trend der nachlassenden Erzeugermilchpreise macht auch vor den heimischen Auszahlungspreisen nicht halt. Im Februar 2023 erhielten die österreichischen Milchlieferanten von den Molkereien und Sennereien im Schnitt 57,46 Cent pro Kilogramm GVO-freie Rohmilch (Durchschnitt aller Qualitäten, Milchsorten und Inhaltsstoffe). Gegenüber dem Vormonat bedeutet das ein Minus von 1,46 ct/kg. Das Vorjahresniveau wurde dennoch um stattliche 14,26 ct/kg oder 33 % übertroffen. Im Februar 2021 betrug der durchschnittliche Auszahlungspreis der österreichischen Molkereien 39,04 ct/kg.

Für Heumilch mit natürlichem Fettgehalt bekamen die Lieferanten im Februar 2023 im Schnitt 58,83 ct/kg und für Biomilch mit natürlichem Fettgehalt 62,84 ct/kg.

Die AMA schätzt den Erzeugermilchpreis für März 2023 auf 55,80 ct/kg (Durchschnitt aller Qualitäten und Inhaltsstoffe). Der Preisrückgang ist einmal mehr damit begründet, dass die Inhaltsstoffe saisonal weiter fallen und einige Molkereien den Auszahlungspreis wiederum gesenkt haben.

Rückläufiger Trend beim EU-Erzeugermilchpreis setzt sich fort

Der durchschnittliche EU-Erzeugermilchpreis (auf Basis des natürlichen Fett- und Eiweißgehaltes) für Februar 2023 betrug 53,33 ct/kg und lag somit um 2,41 ct/kg unter jenem aus dem Vormonat. Im Februar des Vorjahres machte der EU-Erzeugermilchpreis 42,50 ct/kg aus. Seit Beginn des aktuellen Jahres fallen die Erzeugermilchpreise von Monat zu Monat, dies ist in allen Mitgliedsstaaten zu beobachten. Den niedrigsten Auszahlungspreis für Februar 2023 meldet Lettland mit 34,01 ct/kg. Die EU-Kommission schätzt den durchschnittlichen EU-Erzeugermilchpreis für März 2023 auf 51,79 ct/kg.

Heimische Milchanlieferung leicht rückläufig

Im Februar 2023 wurden insgesamt 263.074 t GVO-freie Rohmilch von den Milchlieferanten übernommen, das ist um 0,65 % weniger als im Februar des Vorjahres. Wie auch bereits im Jahr 2022 so ist auch im aktuellen Jahr zu beobachten, dass die Biomilchanlieferung stärker zurückgeht. Es wurden 48.440 t Biomilch im Februar 2023 von den Molkereien und Sennereien übernommen, dies bedeutet ein Minus von 2,8 % gegenüber dem Vorjahresmonat.

EU: Milchanlieferung im Jänner 2023 um 1 % über dem Vorjahr

Zu Jahresbeginn konnte die EU-Milchanlieferung abermals ein Plus verzeichnen. Im Vergleich zum Vorjahresmonat wurde um 1 % mehr Milch angeliefert. Von den EU-Hauptproduzenten haben vor allem die Niederlande (+ 4,7 %), Deutschland (+ 3,6 %) und Polen (+ 1,6 %) eine stark gestiegene Anlieferung für Jänner 2023 gemeldet.

Deutschland – Rohstoffverfügbarkeit verunsichert stark

Deutschlands Bauern passen die Milchanlieferungsmengen rasant an die Preisentwicklung an und produzieren nun wieder weniger, gibt die Agrarzeitung Mitte April in einem Artikel bekannt. Standen zu Jahresbeginn noch 3,6 % (lt. EU-Kommission) mehr Milch als zum Vorjahresmonat zur Verfügung so sind es aktuell 0,8 % weniger. Die Milchmengensteigerungen Ende 2022 und zu Beginn des Jahres 2023 seien ein Mitnahmeeffekt. Die Milchpreissteigerungen führten dazu, dass die Landwirte alle Kühe gemolken haben. Jetzt, nach dem Preisabsturz, werden die Kühe vermehrt zum Schlachten gegeben oder trocken gestellt. Dadurch ist ein substanzielles Milchmengenwachstum in Deutschland und auch in Europa kaum möglich, so die Zentrale Milchmarktberichterstattung GmbH.

Deutschland – Molkereien senken Milchgeld drastisch

Die meisten Molkereien haben die Milchpreise im März 2023 erneut kräftig gesenkt, berichtet Dr. Olaf Zinke von agrarheute. Im Norden Deutschlands lagen die Preisrücknahmen zwischen 4 und 10 Cent. Allerdings waren die Milchpreise im Norden auch höher als in den übrigen Regionen Deutschlands. Die Auszahlungspreise im März liegen jetzt bei den meisten norddeutschen Molkereien unter 45 Cent. Im Süden war der Preisrückgang mit 2 bis 4 Cent etwas moderater. Hier liegen die Preise der meisten Molkereien noch über 50 Cent oder leicht darunter. Im Westen und Osten fielen die Preise um bis zu 7 Cent.

Schaut man auf die wichtigsten Trendindikatoren (Der Rohstoffwert der Milch lag im März 2023 unter 39 Cent/kg und der Börsenmilchwert für April 2023 bei 37,1 Cent) dann dürfte sich der Preisrückgang im April und auch im Mai weiter fortsetzen.

A) Milchanlieferung

1. Milchanlieferung (in t)

Die Bundesländeraufschlüsselung erfolgt nach dem Standort der Lieferanten

Bundesland	Feb.22	Mär.22	Apr.22	Mai.22	Jun.22	Jul.22	Aug.22	Sep.22	Okt.22	Nov.22	Dez.22	Jan.23	Feb.23
Burgenland	2.044	2.296	2.233	2.276	2.159	2.162	2.094	1.969	1.962	1.878	2.008	2.115	1.962
Niederösterreich	55.396	62.253	59.766	62.230	58.721	59.319	57.601	54.503	55.777	53.589	56.479	59.819	55.294
Oberösterreich	88.308	97.847	96.052	99.773	94.168	95.492	93.785	88.646	90.790	87.649	92.190	97.143	90.255
Salzburg	30.718	34.566	33.947	35.687	30.374	28.869	27.890	27.564	29.844	29.306	31.096	33.138	31.030
Steiermark	44.851	50.495	49.368	51.329	47.392	47.161	45.665	42.936	43.545	41.586	43.907	46.491	43.203
Kärnten	17.792	20.062	19.479	19.854	17.558	17.120	16.570	15.847	16.414	15.918	17.348	18.416	17.318
Tirol	32.304	36.685	35.638	35.448	29.095	25.959	22.938	22.027	26.062	27.501	31.260	34.156	32.576
Vorarlberg	14.147	15.996	15.684	15.367	11.627	11.135	10.836	11.739	12.827	12.737	13.983	14.986	14.176
Milchanlieferung österreichischer Landwirte	285.560	320.201	312.166	321.964	291.093	287.217	277.378	265.231	277.221	270.164	288.271	306.264	285.814
-davon an Molkereien in anderen MS	20.781	22.142	21.655	22.505	21.217	21.415	20.938	19.737	20.219	19.780	21.005	24.441	22.740
-davon an österreichische Erstankäufer*	264.779	298.059	290.511	299.459	269.876	265.802	256.440	245.494	257.002	250.384	267.266	281.823	263.074
-davon Biomilch	32.385	36.340	35.503	37.333	31.094	30.085	29.167	28.502	30.840	29.854	32.884	33.482	31.213
-davon Heumilch	25.223	28.288	28.201	29.693	28.737	26.305	23.832	21.505	26.309	21.899	23.339	25.272	24.428
-davon Bioheumilch	17.448	19.692	19.432	20.733	18.249	17.667	16.707	16.136	18.198	16.753	17.608	18.434	17.227
-davon konventionell	189.723	213.740	207.374	211.700	191.796	191.745	186.735	179.351	181.655	181.878	193.435	204.635	190.206

* "Erstankäufer" ist ein Unternehmen oder eine Unternehmensgemeinschaft, die Milch bei Erzeugern kauft, um

- a. sie einem oder mehreren Sammel-, Verpackungs-, Lagerungs-, Kühlungs- oder Verarbeitungsvorgängen zu unterziehen, auch auf Vertragsbasis;
- b. sie an Unternehmen abzugeben, die Milch behandeln, verarbeiten oder weiterverkaufen.

Quelle: AMA

2. Zukauf und Versand an andere Mitgliedstaaten (in t)

	Februar			Jänner bis Februar		
	2022	2023	in %	2022	2023	in %
Versand an die Mitgliedstaaten	20.161	13.575	-32,7	40.230	29.938	-25,6
Zukauf aus den Mitgliedstaaten	5.547	5.558	0,2	11.267	11.927	5,9

Quelle: AMA Monatsmeldung

B) Produktion

1. Produktion (in t)

Produkt	Februar			Jänner bis Februar		
	2022	2023	%	2022	2023	%
Trinkmilch frisch	3.710	3.357	-9,5	7.678	7.042	-8,3
Trinkmilch ESL	27.339	23.046	-15,7	55.679	49.170	-11,7
UHT-Milch	29.674	32.380	9,1	62.506	70.097	12,1
Mischtrunk	29.384	29.145	-0,8	56.501	60.951	7,9
Süßrahm	3.584	3.607	0,6	7.239	7.249	0,1
Sauerrahm	1.937	2.094	8,1	3.654	4.026	10,2
Butter	2.847	2.917	2,4	6.164	6.312	2,4
Hartkäse	3.991	3.892	-2,5	8.552	8.496	-0,7
Schnittkäse	5.870	6.420	9,4	12.990	13.571	4,5
Weichkäse	2.862	2.029	-29,1	5.243	4.524	-13,7
Frischkäse	2.745	2.888	5,2	4.953	5.656	14,2
Käse Gesamt	15.469	15.230	-1,5	31.739	32.248	1,6
Speisetopfen	2.224	2.194	-1,3	4.285	4.343	1,4
Industrietopfen	21	21	0,0	54	36	-33,3
Topfen Gesamt	2.245	2.215	-1,3	4.339	4.379	0,9

Quelle: AMA Monatsmeldung

2. Pulverproduktion (in t)

Produkt	Februar			Jänner bis Februar		
	2022	2023	%	2022	2023	%
Vollmilchpulver	172	143	-16,6	264	242	-8,3
Magermilchpulver	535	438	-18,1	1.104	1.096	-0,7
Molkepulver	2.472	2.753	11,4	5.597	5.869	4,9

Quelle: AMA

3. Qualitätsergebnisse der Anlieferungsmilch

Qualitätsergebnisse der Anlieferungsmilch Österreich						
Zeitraum	Milch ohne Q-Abzüge %	S-Klasse	Keimzahl		Somatische Zellen	
		KZ<50.000 ZZ<250.000 %	1. Stufe KZ<100.000 %	2. Stufe KZ>100.000 %	1. Stufe ZZ<400.000 %	2. Stufe ZZ>400.000 %
Februar 2022	99,41	93,79	5,80	0,41	5,92	0,29
März	99,54	94,44	5,25	0,31	5,34	0,22
April	97,09	94,17	5,46	0,36	5,60	0,22
Mai	99,29	92,93	6,52	0,55	6,80	0,26
Juni	99,04	89,97	9,31	0,72	9,61	0,42
Juli	98,62	87,93	11,20	0,86	11,35	0,72
August	98,47	86,31	13,05	0,64	12,77	0,92
September	98,71	86,74	12,73	0,53	12,36	0,90
Oktober	98,98	88,78	10,70	0,52	10,64	0,57
November	99,25	91,38	8,14	0,48	8,23	0,39
Dezember	99,45	92,94	6,69	0,38	6,78	0,28
Jänner	99,54	93,46	6,22	0,32	6,34	0,19
Februar 2023	99,55	93,89	5,80	0,31	5,90	0,21

Quelle: AMA Monatsmeldung

II PREISBERICHT ÖSTERREICH

C) Erzeugermilchpreiserhebung ab Hof in EUR/100 kg

Milchpreiserhebung Österreich - Auszahlung Februar 2023															
auf Basis aller Inhaltsstoffe, Durchschnitt aller Qualitäten und aller Milchsorten (alle Beträge in Cent)															
Grundpreis je kg	freiwillige Qualitätsprämie je kg	Biomilch- zuschlag je kg	Heumilch- zuschlag je kg	Bio-Heu- milch Zuschlag je kg	je FE	Fettbez. je kg	je EE	EE-Bez. je kg	Qual. Abzüge je kg	Marketing- beiträge je kg	Sonst. Abzüge je kg	Milchpreis ab Hof nat. FGeh. je kg	Milchpreis ab Hof 3,7% FE 3,4% EE	Milchpreis ab Hof 4,2% FE 3,4% EE	Milchpreis ab Hof 4,0% FE 3,4% EE
29,61	2,25	0,88	0,32	0,86	2,82	12,21	3,39	11,71	0,03	0,27	0,10	57,46	55,50	56,91	56,35
Inkl. 13% UST												64,93	62,72	64,31	63,67

ÖSTERREICH Preis - Vergleich diverse Milchsorten (Netto)				Milchpreis ab Hof nat. FGeh. je kg	Milchpreis ab Hof 3,7% FE 3,4% EE	Milchpreis ab Hof 4,2% FE 3,4% EE	Milchpreis ab Hof 4,0% FE 3,4% EE
konventionelle Milch				55,39	53,43	54,85	54,28
Heumilch				58,83	56,87	58,28	57,72
Biomilch				62,84	60,89	62,30	61,73
Bioheumilch				68,58	66,63	68,04	67,47

Die Werte der Fett- und Eiweißbezahlung auf Basis der tatsächlichen Inhaltsstoffe

4,33 FE

3,45 EE

Quelle: AMA Monatsmeldung

III GRAFIKEN ÖSTERREICH

D) Milchlieferung österreichischer Landwirte

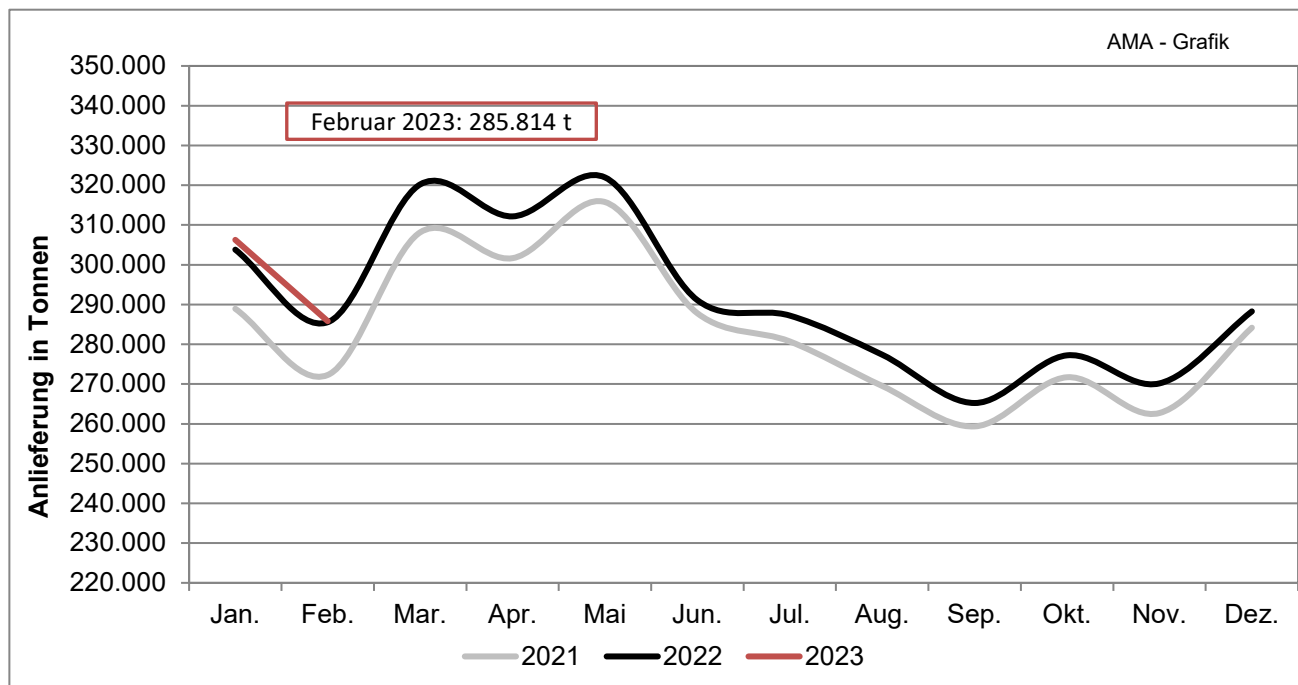

Quelle: AMA, monatliche Lieferantendaten

E) Erzeugermilchpreis – Österreich

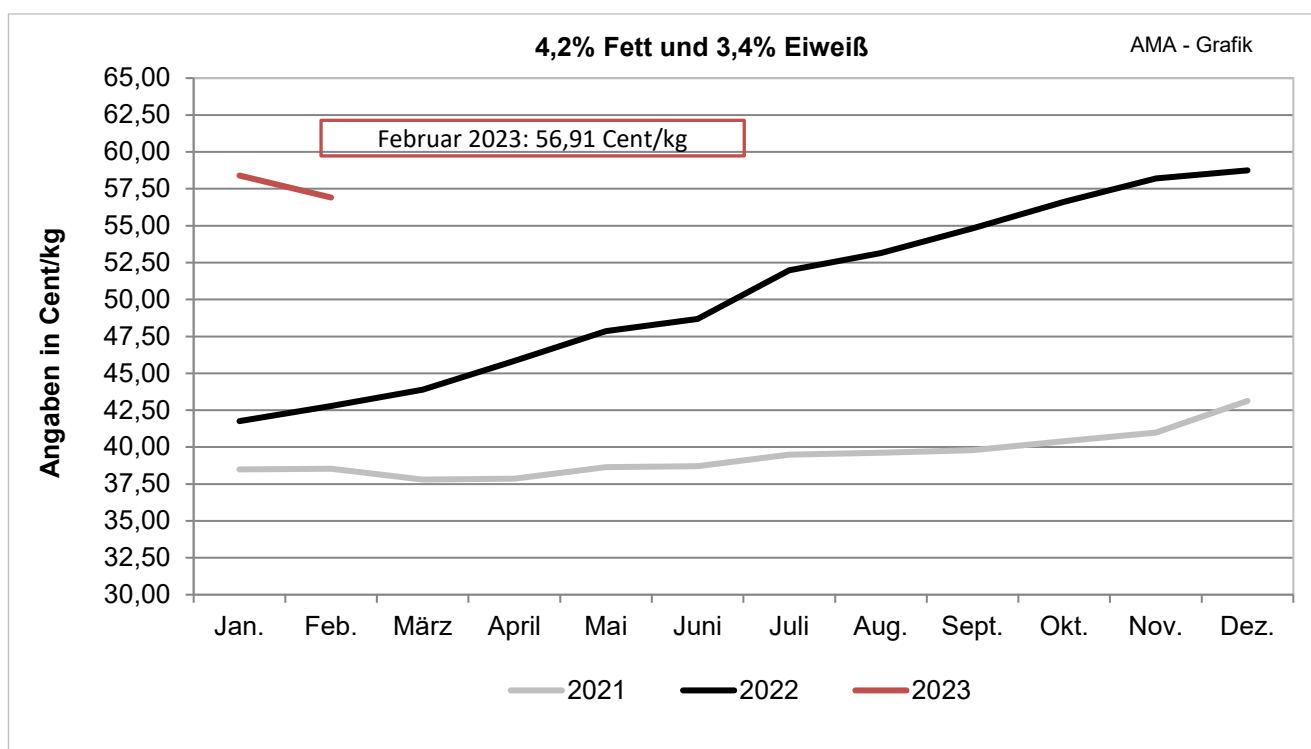

Quelle: AMA Monatsmeldung

F) Exporte/Ausfuhren aus Österreich in alle Länder

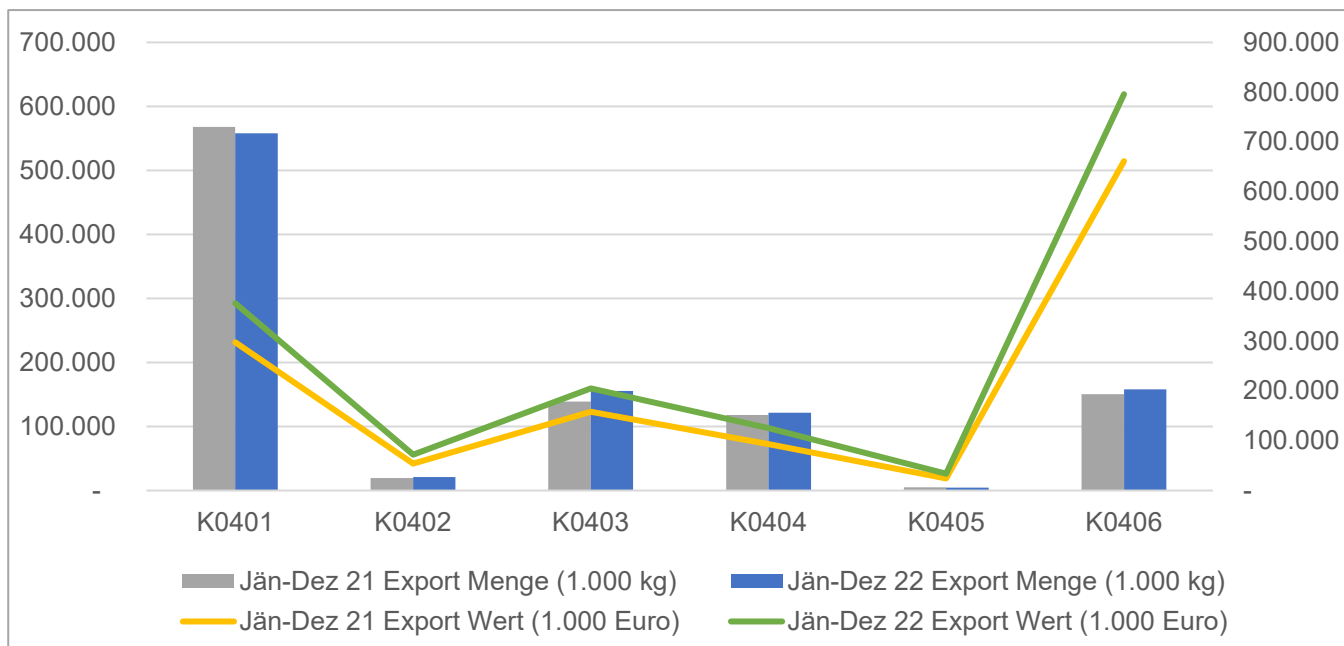

G) Importe/Einfuhren nach Österreich von allen Ländern

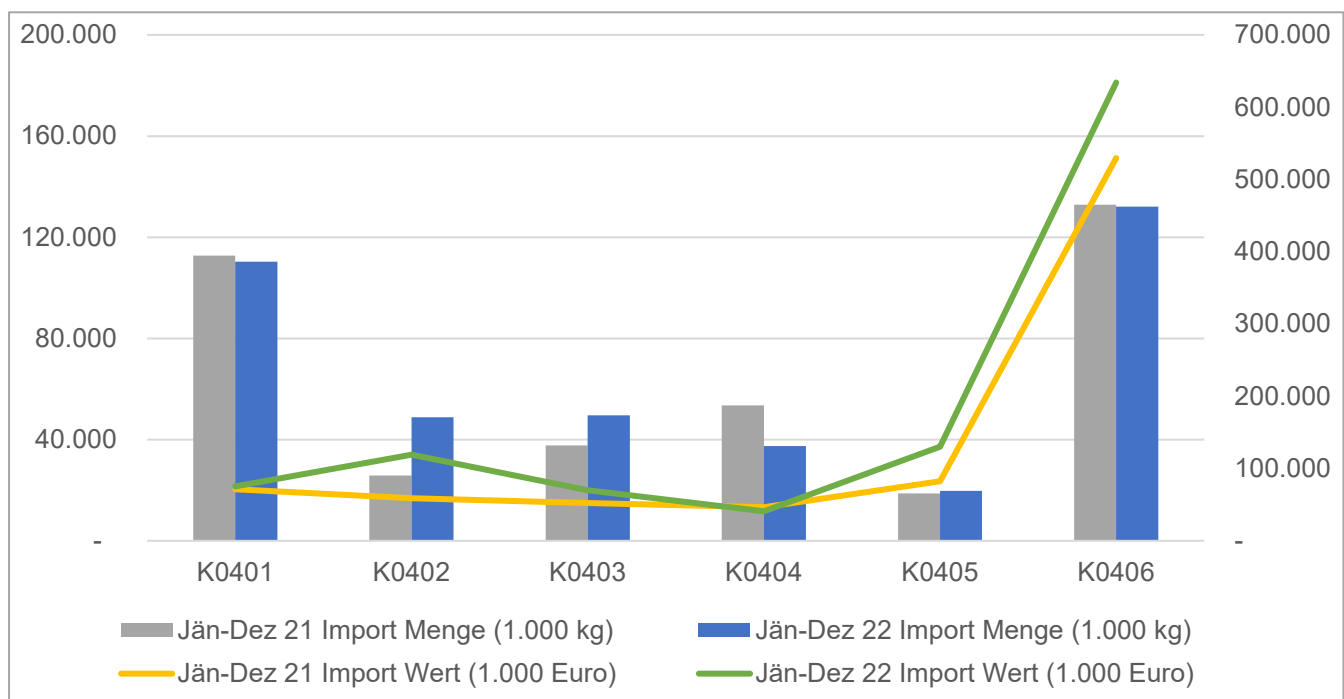

Beschreibung der KN-Codes

K0401: Milch und Rahm, weder eingedickt noch mit Zusatz von Zucker oder anderen Süßmitteln

K0402: Milch und Rahm, eingedickt oder mit Zusatz von Zucker oder anderen Süßmitteln

K0403: Buttermilch, saure Milch bzw. Rahm, Joghurt, Kefir u. andere fermentierte od. gesäuerte Milch, einschl. Rahm, auch eingedickt od. aromatisiert, auch mit Zusatz von Zucker, anderen Süßmitteln, Früchten, Nüssen od. Kakao

K0404: Molke, auch eingedickt oder mit Zusatz von Zucker oder anderen Süßmitteln

K0405: Butter, einschl. entwässerte Butter u. Gele, u. andere Fettstoffe aus der Milch sowie Milchstreichfette

K0406: Käse und Topfen

Quelle: Statistik Austria

IV MARKT UND PREISE INTERNATIONAL

H) Erzeugermilchpreise ab Hof – Österreich im Vergleich mit Deutschland und Bayern in EUR/100 kg, exkl. Ust, 4,0 % Fett, 3,4 % Eiweiß

Monate	Feb. 2022 – Feb. 2023		
	Österreich	Deutschland	Bayern
Februar 2022	42,16	43,12	42,24
März	43,27	44,86	44,18
April	45,20	47,20	46,41
Mai	47,23	49,59	49,03
Juni	48,03	52,08	50,78
Juli	51,34	55,04	52,77
August	52,52	56,77	54,12
September	54,21	58,19	56,33
Oktober	55,99	59,34	58,20
November	57,58	60,04	59,52
Dezember	58,12	59,81	59,67
Jänner	57,83	**	**
Februar 2023	56,35	**	**

** noch keine Daten

Quelle: AMI, AMA Monatsmeldung

I) Übersicht EU-Produktpreise 14. Kalenderwoche 2023

Produkt	EU- Durchschnittspreis in EUR/100 kg	% Vergleich zur Vorwoche	% Vergleich zum Vorjahr
Butter	474	0,7	-31,0
Magermilchpulver	245	0,6	-41,0
Vollmilchpulver	341	-0,8	-34,0
Cheddar	415	-3,7	9,0
Edamer	417	-0,4	-5,0
Gouda	455	-3,1	8,0
Emmentaler	655	0,0	29,0
Molkepulver	76	1,1	-46,0

Quelle: CIRCA - EU Homepage

J) Süddeutsche Butter- und Käse-Börse e.V. Kempten
Amtliche Preisnotierungen vom 13.04.2023

Preise in EUR/t	aktuelle Woche	Vorwoche	arithmet. Mittel	Tendenz
Vollmilchpulver (26 % Fett) 25 kg Sack	3390 – 3470	3420 – 3500	3460	↓
Magermilchpulver 25 kg Sack	2350 – 2550	2380 – 2580	2450	↓
Magermilchpulver lose	2150 – 2200	2190 – 2220	2175	↓

Preise in EUR/t	aktuelle Woche	Vorwoche	arithmet. Mittel	Tendenz
Süßmolkepulver 25 kg Sack	780 – 900	780 – 900	840	↓
Süßmolkepulver lose	580 – 620	600 – 620	600	↓

Monatsdurchschnitt März 2023 (arithmetisches Mittel)

Preise in EUR/t, netto, ab Werk, Sprühware	März 2023	Veränderung zum Vormonat
Vollmilchpulver (26 % Fett, Lebensmittelqual., 25 kg Sack)	3522,00	↓
Magermilchpulver (Lebensmittelqual., 25 kg Sack)	2610,00	↑
Magermilchpulver (Futtermittelqual., lose)	2296,50	↓
Süßmolkepulver (Lebensmittelqual., 25 kg Sack)	882,00	↑
Süßmolkepulver (Futtermittelqual., lose)	668,00	↓

Amtliche Notierungskommission für Schnittkäse, Hannover
Amtliche Preisnotierungen vom 13.04.2023

Preise in EUR/kg	aktuelle Woche	Vorwoche	Tendenz
Markenbutter, geformt, 250 g	4,88 – 5,06	4,98 – 5,16	↓
Markenbutter, lose, 25 kg	4,50 – 4,70	4,50 – 4,70	→

Tagespreis in EUR/kg **	aktuelle Woche	Vorwoche	Tendenz
Gouda 48 %, Edamer 40 % Fett i.Tr.,Block	3,40 - 3,60	3,40 – 3,60	→
Gouda 48 %, Edamer 40 % Fett i. Tr., Brot	3,70 – 4,00	3,70 – 4,00	→

Fakturapreis in EUR/kg **	März 2023	Vormonat
Gouda 48 %, Edamer 40 % Fett i. Tr., Block	4,45 – 4,75	↓

** Kaufpreis des Handels netto, ab Werk, einschließlich Verpackung

Quelle: www.butterkaeseboerse.de

V GRAFIKEN INTERNATIONAL

K) Anlieferungs-/Produktionsentwicklung EU-27

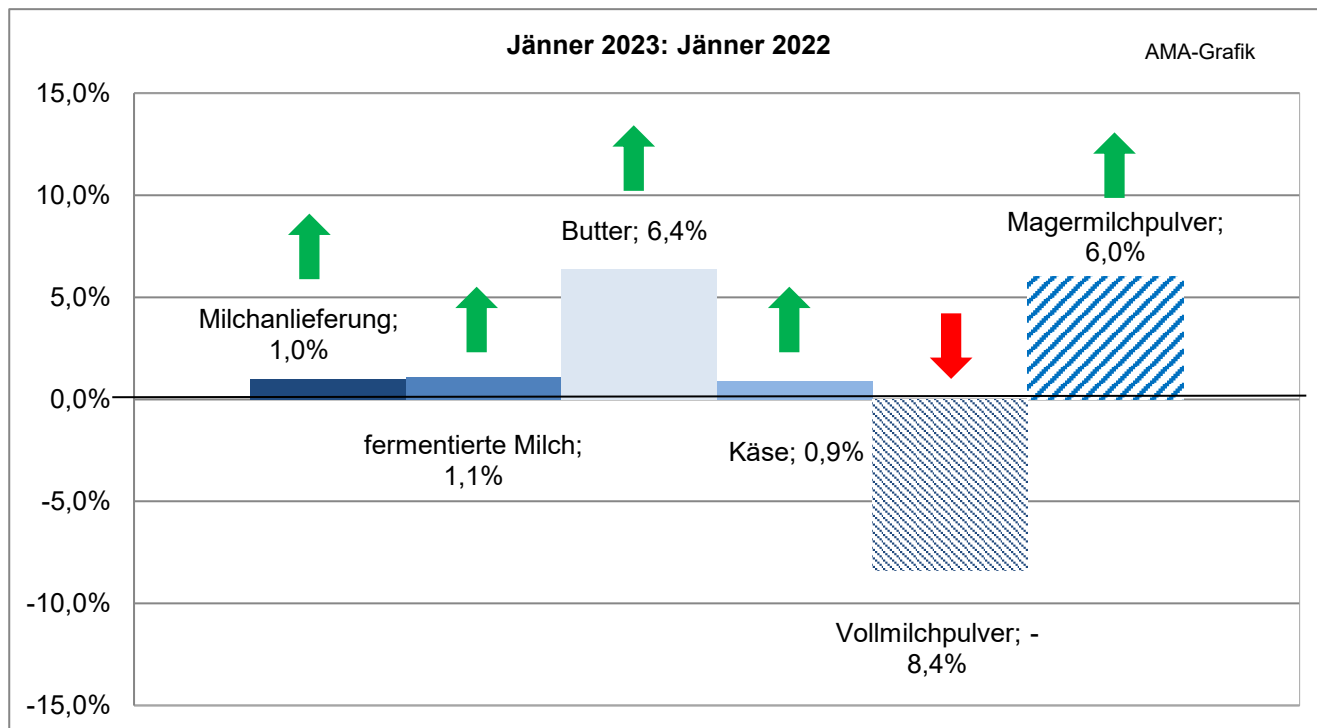

Quelle: CIRCA - EU Homepage

L) Erzeugermilchpreise ab Hof - EU-27/ tatsächliche Inhaltsstoffe

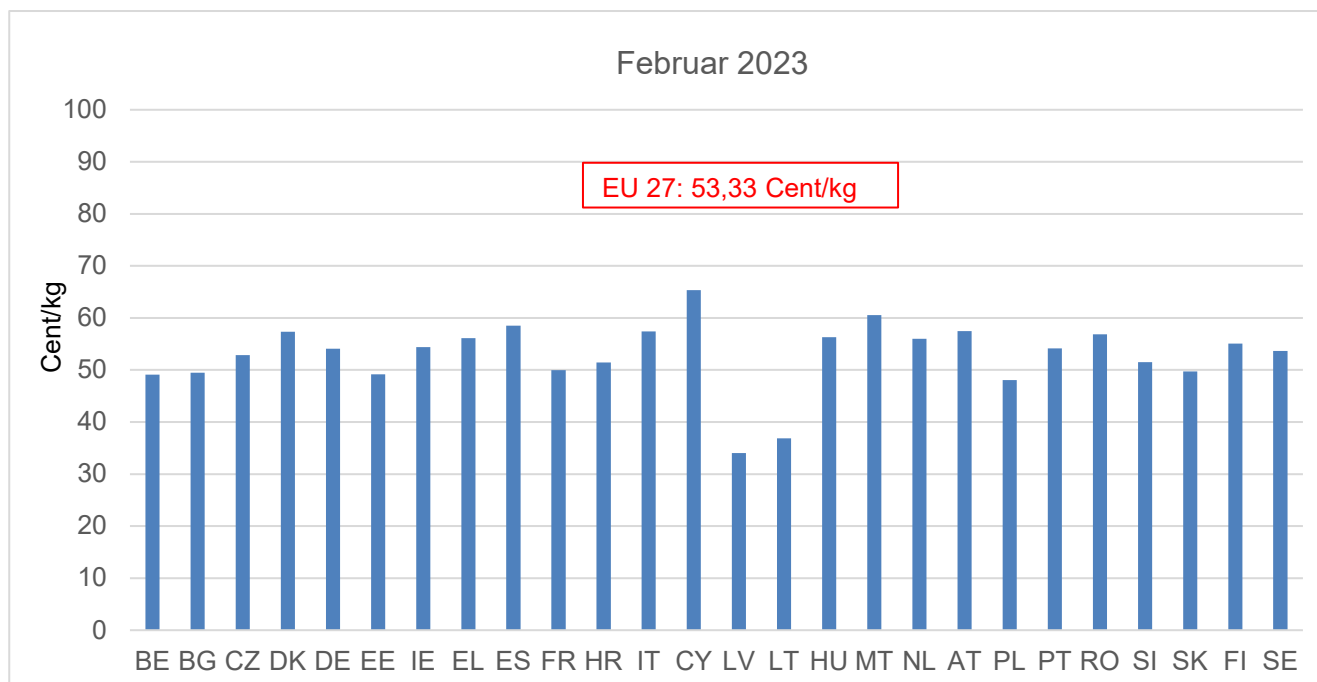

ACHTUNG: Aufgrund der verschiedenen Fett- bzw. Eiweißgehalte in den einzelnen Mitgliedstaaten ist eine direkte Vergleichbarkeit nicht möglich.

Quelle: CIRCA - EU Homepage

M) EU- Milchanlieferung

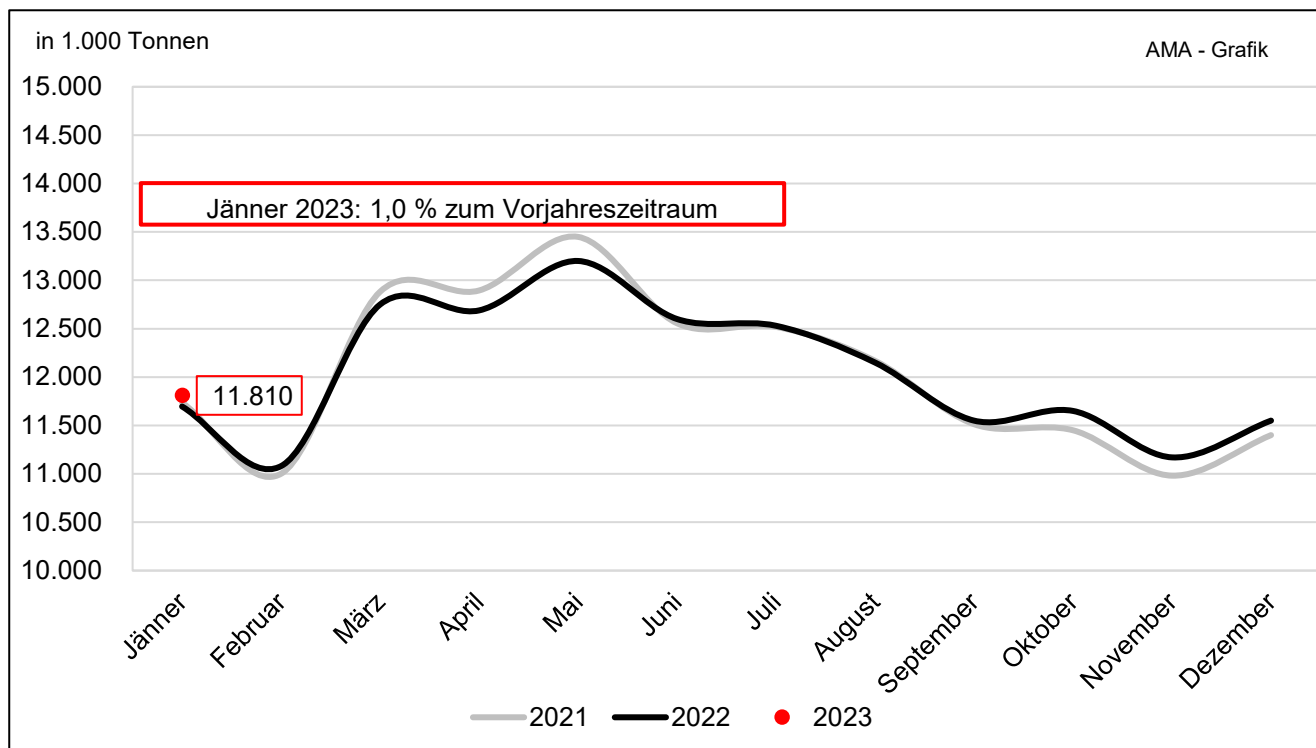

Quelle: CIRCA - EU Homepage

N) Kieler Rohstoffwert vs. Spotmarktpreis (Lodi)

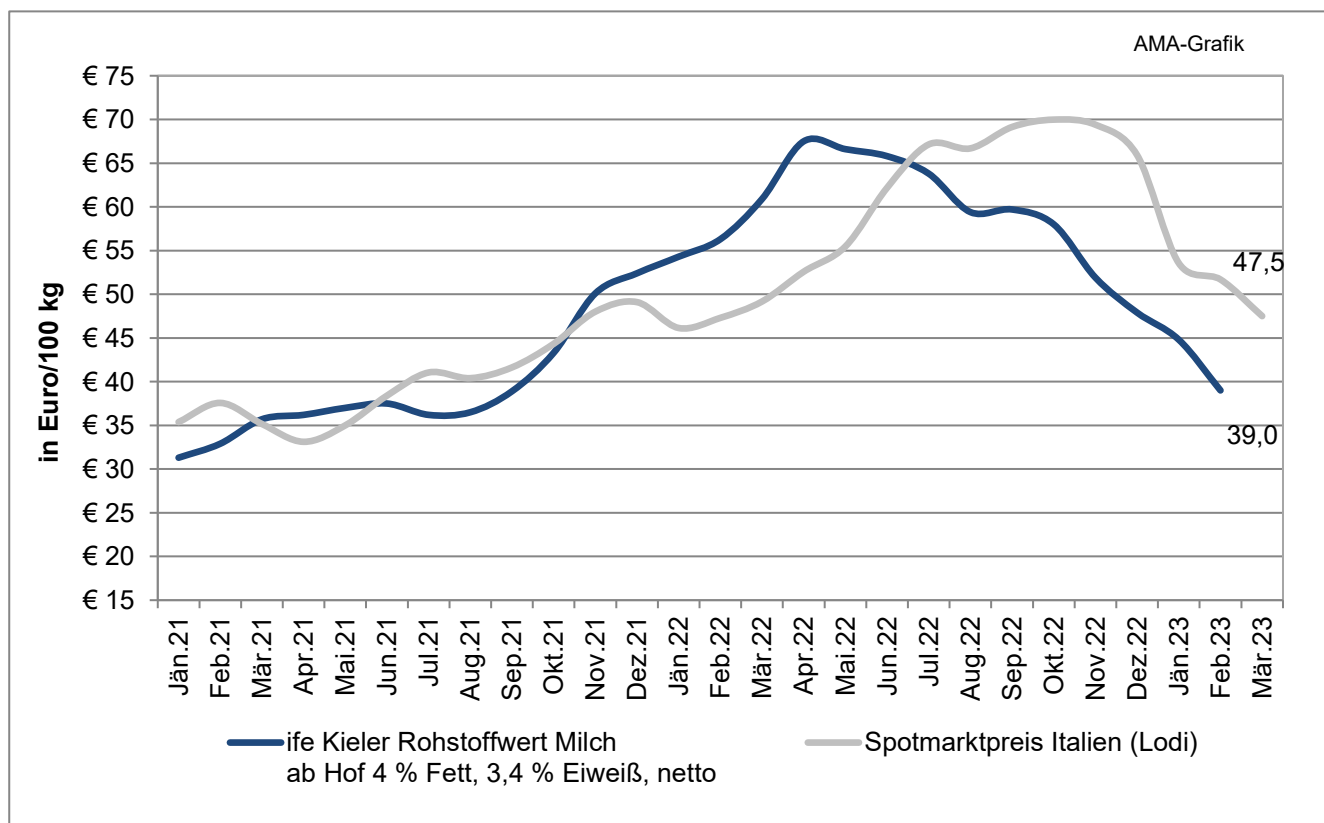

Quelle: CLAL. ife

O) Marktpreise Butter international

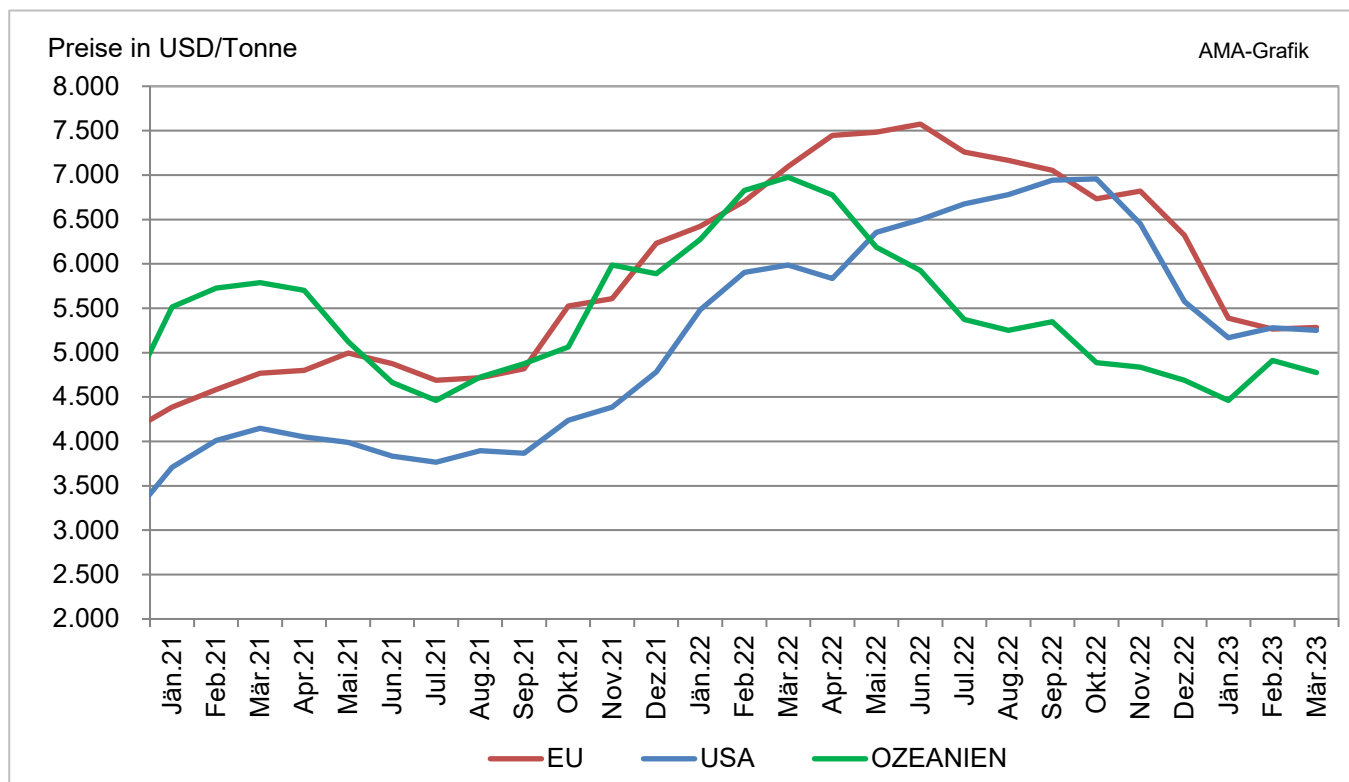

P) Marktpreise Cheddar international

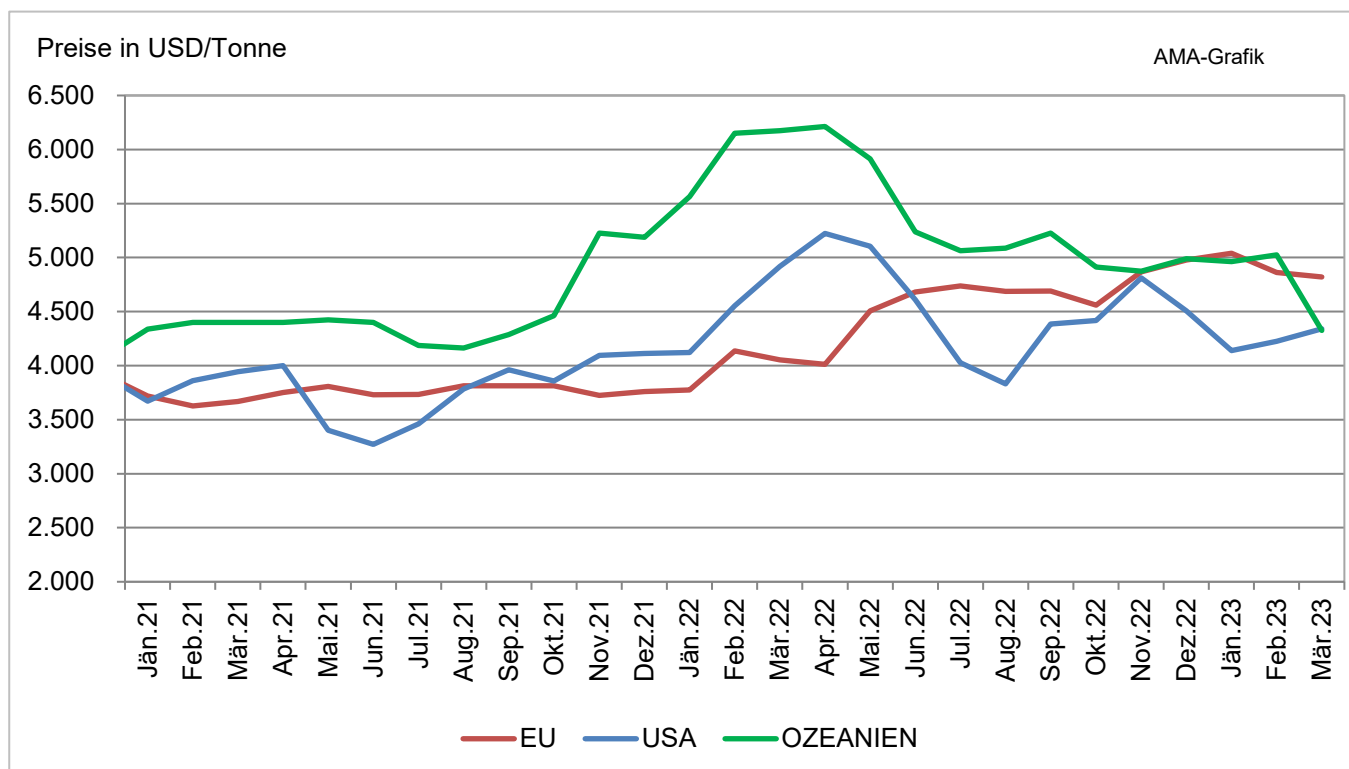

Q) Marktpreise Vollmilchpulver international

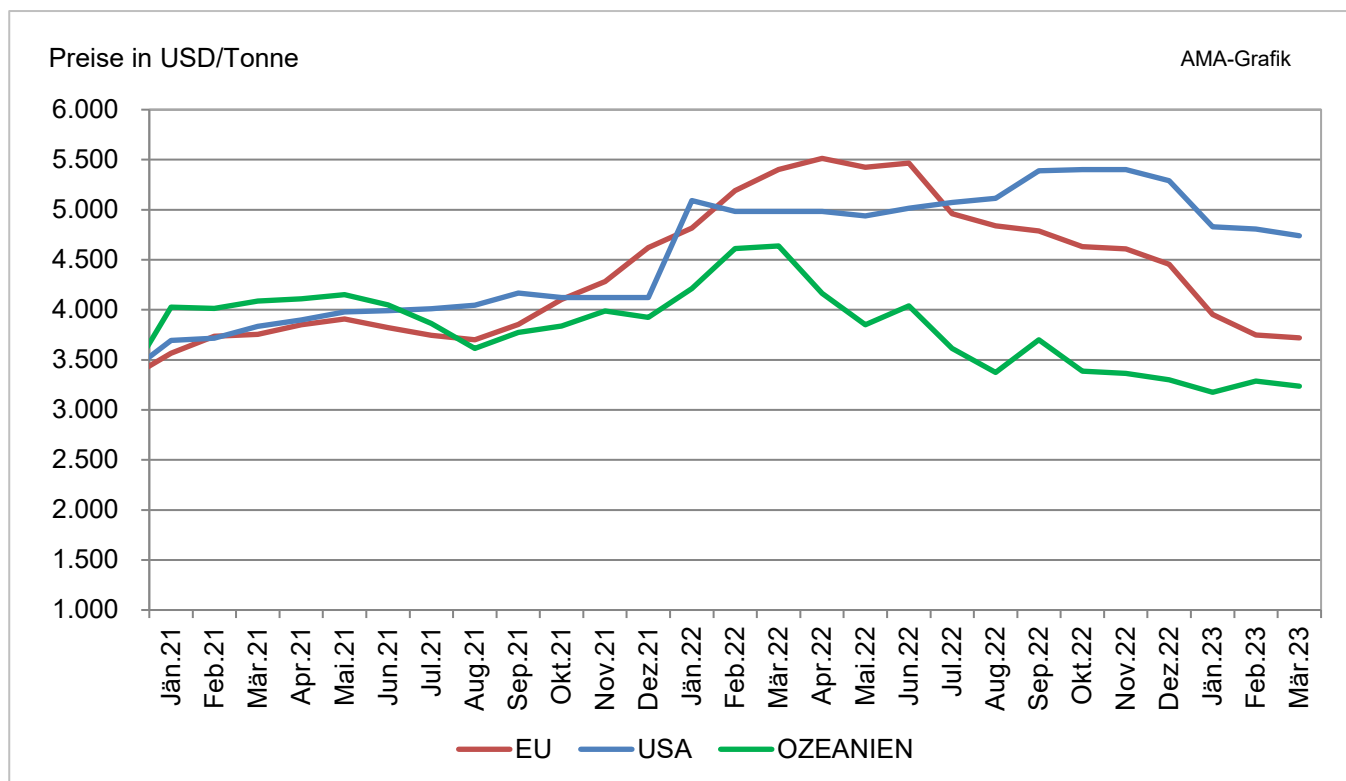

Quelle: CIRCA - EU Homepage

R) Marktpreise Magermilchpulver international

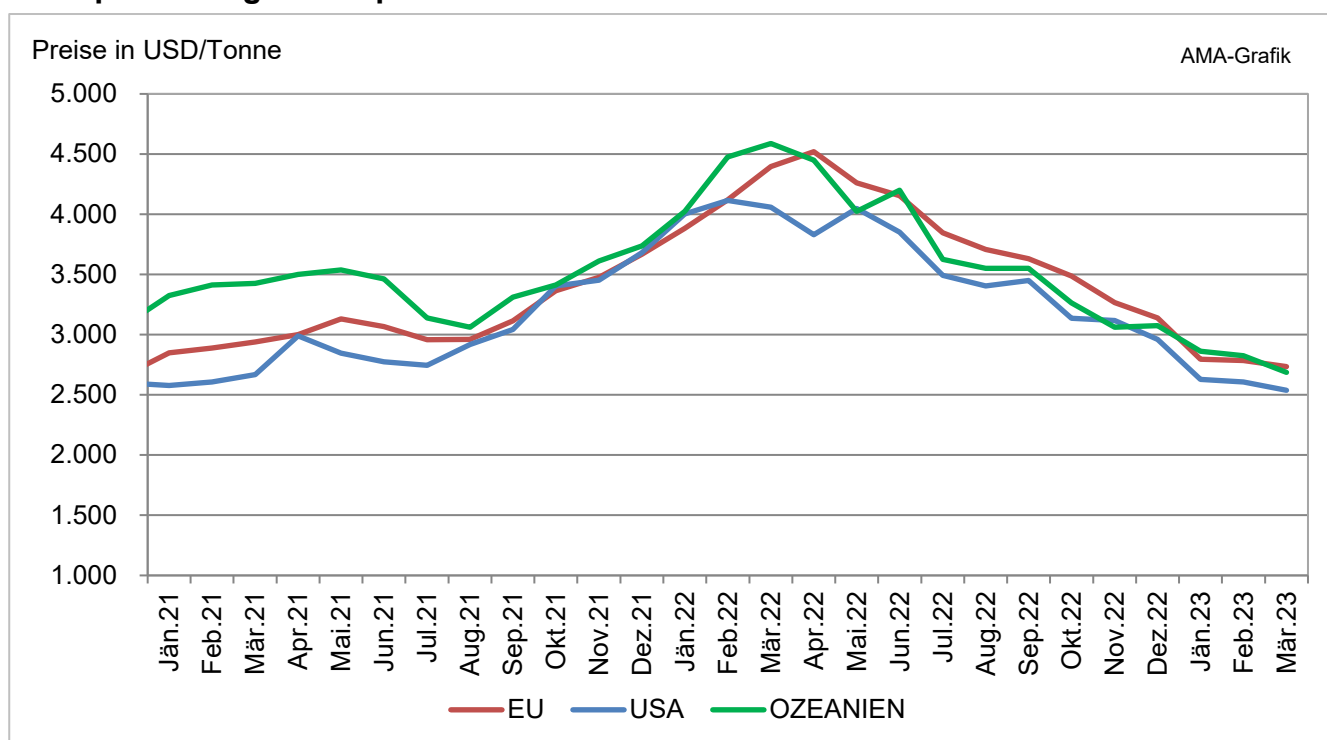

Quelle: CIRCA - EU Homepage

S) Internationaler Handel - Butter

Bedeutende Länder auf dem Weltmarkt

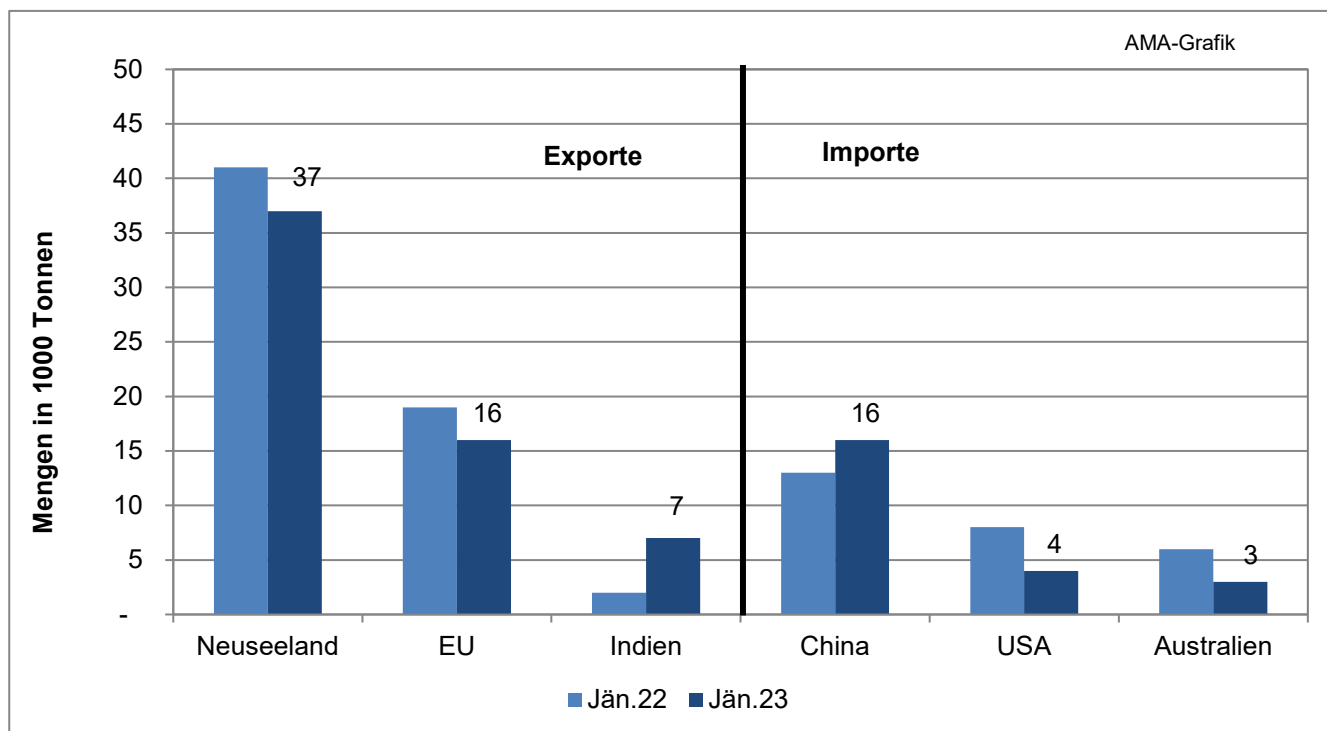

Quelle: CIRCA - EU Homepage

T) Internationaler Handel – Käse

Bedeutende Länder auf dem Weltmarkt

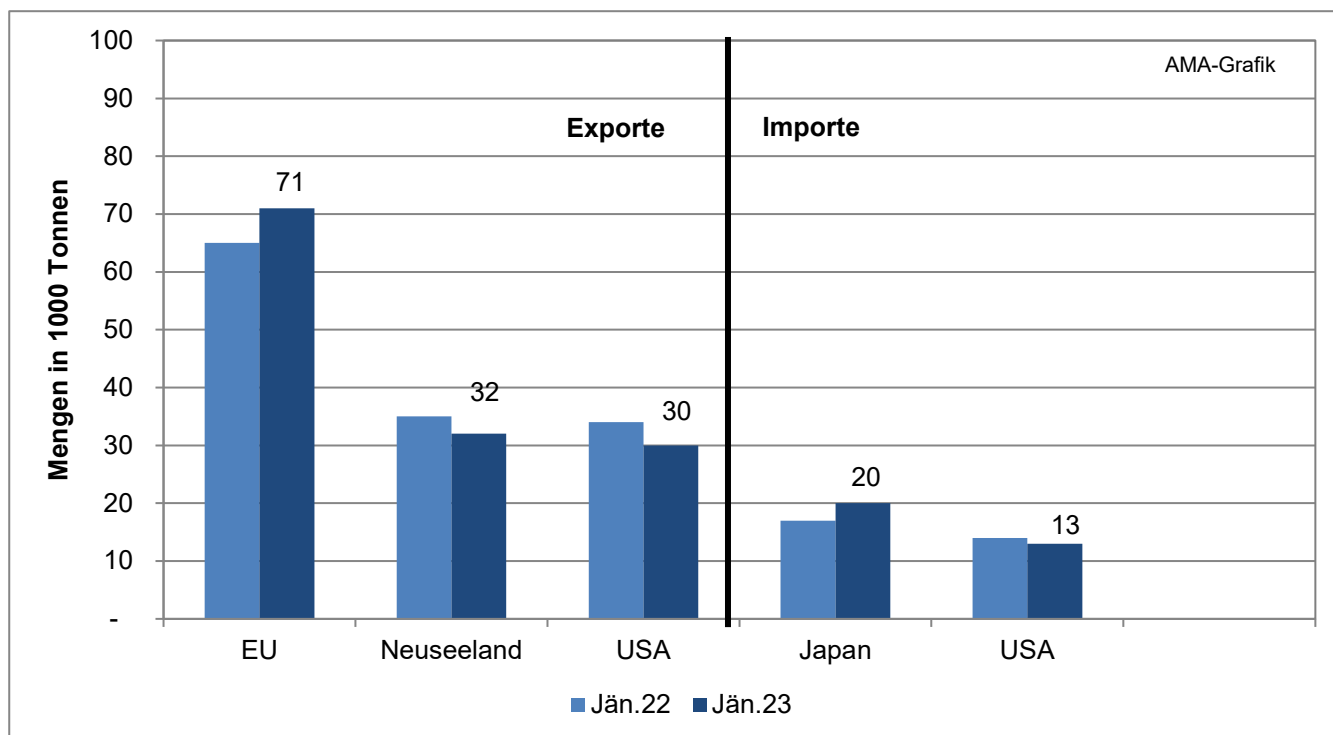

Quelle: CIRCA - EU Homepage

U) Internationaler Handel – Vollmilchpulver

Bedeutende Länder auf dem Weltmarkt

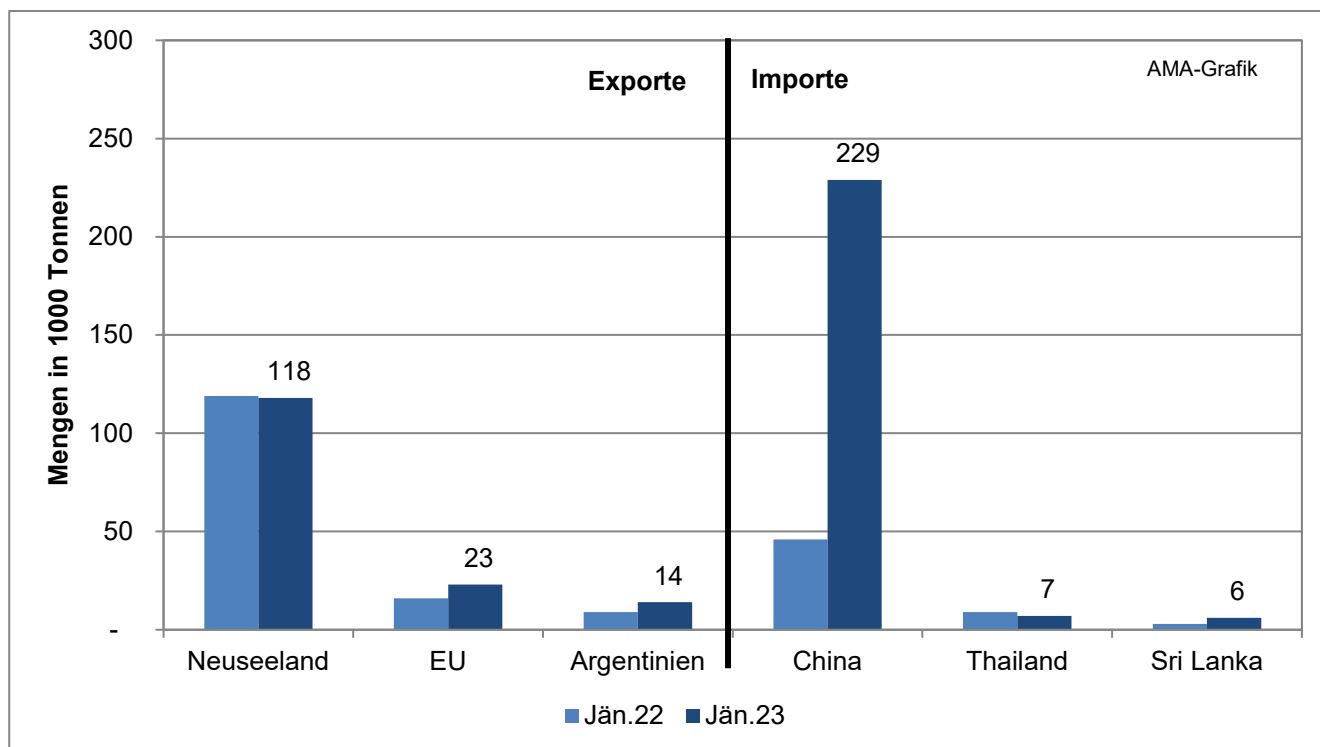

Quelle: CIRCA - EU Homepage

V) Internationaler Handel – Magermilchpulver

Bedeutende Länder auf dem Weltmarkt

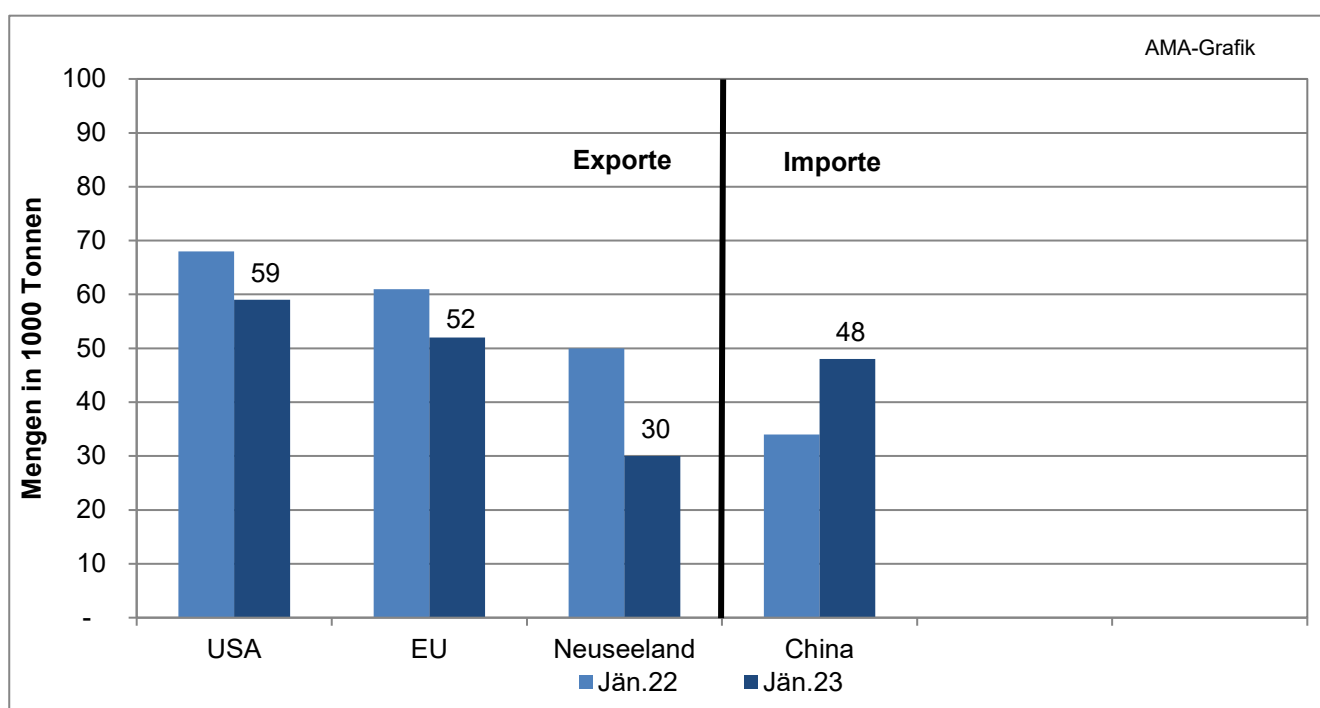

Quelle: CIRCA - EU Homepage

Der Marktbericht Milch und Milchprodukte erscheint monatlich.

Dieser Bericht ist auf der Webseite der
Agrarmarkt Austria (www.ama.at) im Internet verfügbar.

Die nächste Ausgabe wird voraussichtlich Mitte des Monats Mai erscheinen.

Impressum

Informationen gemäß § 5 E-Commerce Gesetz und Offenlegung gemäß § 25 Mediengesetz

Medieninhaber, Herausgeber, Vertrieb: Agrarmarkt Austria

Redaktion: GBI/Abt3 – Referat 8

Dresdner Straße 70

1200 Wien

UID-Nr.: ATU16305503

Telefon: +43 50 3151-324

Fax: +43 50 3151-396

E-Mail: bereich.milch@ama.gv.at

Vertretungsbefugt:

- Mag.^a Lena Karasz, Vorstandsmitglied für den Geschäftsbereich I
- Dipl.-Ing. Günter Griesmayr, Vorstandsvorsitzender und Vorstandsmitglied für den Geschäftsbereich II

Die Agrarmarkt Austria ist eine gemäß § 2 AMA-Gesetz 1992, BGBl. Nr. 376/1992, eingerichtete juristische Person öffentlichen Rechts, deren Aufgaben in § 3 leg. cit. festgelegt sind. Sie unterliegt gemäß § 25 leg. cit. der Aufsicht des gemäß Bundesministeriengesetz 1986, BGBl. Nr. 76/1986, für Landwirtschaft zuständigen Mitglieds der Bundesregierung.

Hersteller: Eigendruck

Bildnachweis: Agrarmarkt Austria

Verlagsrechte: Die in dieser Broschüre veröffentlichten Beiträge sind urheberrechtlich geschützt. Alle Rechte sind vorbehalten. Nachdruck und Auswertung der von der AGRARMARKT AUSTRIA erhobenen Daten sind mit Quellenangabe gestattet. Alle Angaben ohne Gewähr.

Im Sinne des Gleichheitsgrundsatzes haben die Ausführungen in gleicher Weise für alle Geschlechter Geltung.