



K-Ö
Gemäß des § 3 Abs. 1 Z 1 des AMA-Gesetzes 1992 (BGBl. Nr. 376/1992 i. d. g. F.)
Zertifiziertes Qualitätsmanagement-System nach ÖNORM EN ISO 9001 REG. Nr. 01537/0
Zertifiziertes Informationssicherheits-Managementsystem nach ÖNORM ISO/IEC 27001 REG Nr. 35/0
Zertifiziertes Umweltmanagement-System nach EMAS REG Nr. AT-000680 und ÖNORM EN ISO 14001 REG Nr. 02982/0

AMA
AgrarMarkt Austria

www.ama.at



Marktbericht

VIEH UND FLEISCH | 07. Woche | 12.02.2024 – 18.02.2024

07. AUSGABE 2024

Marktübersicht
Preisbericht Österreich
Markt Österreich
Markt und Preise international

I N H A L T

I.....	MARKTÜBERSICHT	3
II.....	PREISBERICHT ÖSTERREICH	5
	A) Preisbericht	5
	B) Preisbericht – Zukauf EU	9
III.....	MARKT ÖSTERREICH	10
	C) Daten aus der Rinderdatenbank	10
	D) Lebendvermarktung von Nutzkälbern, Jung -und Jährlingsrindern in Österreich	11
	E) Zuchtrinderverkäufe	11
IV.....	GRAFIK ÖSTERREICH	12
	F) Schlachtstierpreise (E-P)	12
	G) Schlachtkalbinnenpreise (E-P)	12
	H) Schlachtkuhpreise (E-P)	12
	I) Schweinehälftenpreise (S-P)	13
	J) Vergleich der Notierungspreise für Ferkel bzw. Schweine	13
	K) Schlachtkälberpreise.....	13
V.....	MARKT UND PREISE INTERNATIONAL	14
	L) EU-Preisspiegel für Schlachtvieh.....	14
	M) Preisentwicklung diverser Länder für Schlachtvieh	19

I MARKTÜBERSICHT

Schlachtrinderpreise stabil bis etwas schwächer

Der durchschnittliche Auszahlungspreis der Schlachthöfe (E-P) für Jungtiere blieb in der Berichtswoche unverändert bei EUR 4,95 je kg. Er lag um 0,8 % unter dem Niveau des Vorjahres.

Für Schlachtkühe wurde um 2 Cent je kg weniger bezahlt. Der Preis lag bei EUR 3,50 je kg und um 6,2 % unter dem Vorjahresniveau.

Der Preis für Kalbinnen blieb unverändert bei EUR 4,80 je kg. Damit lag der Durchschnittspreis um 0,6 % unter der Linie des Vorjahres.

Bei Schlachtkälbern sank der Preis um 3 Cent auf EUR 6,81 je kg. Der Vergleich zur Vorjahreswoche ergab ein Plus von 3,3 %.

Preiserwartungen Rinder für die 8. KW

Laut ARGE Rind ist der heimische Jungstiermarkt von einem leicht rückläufigen Angebot geprägt. Der Absatz läuft ähnlich wie in den letzten Wochen: Im Lebensmitteleinzelhandel fehlen Impulse, während der Großhandel etwas stabilere Tendenzen aufweist. Nach wie vor bereitet die Vermarktung von Edelteilen Probleme. Die Preise sollten stabil bleiben, jedoch konnte erneut nicht mit allen Marktpartnern eine Einigung erzielt werden. Das Schlachtkuh-Angebot bleibt unter den zu dieser Jahreszeit üblichen Mengen. Die Nachfrage speziell nach Verarbeitungsrindfleisch gestaltet sich etwas freundlicher, dagegen sind Ausfuhren nach Frankreich nach wie vor herausfordernd. Die heimische Notierung steigt leicht, Schlachtkälber bleiben unverändert.

EU-weit stellt sich die Marktlage relativ stabil dar. In Deutschland läuft der Handel mit Schlachtrindern insgesamt recht flott. Bei den Jungstieren gelten die angebotenen Stückzahlen als ausreichend und die Preise sind stabil. Regional herrschen etwas unterschiedliche Angebotsverhältnisse. Im Süden wird von einem knappen Angebot berichtet, gleichzeitig steht im Norden genügend Ware zur Verfügung. Anders stellt sich der Schlachtkuhmarkt dar. Hier dürften die Preise leicht steigen.

Schlachtreife Schweine gesucht

Der Durchschnittspreis (S-P) für Schlachtschweine stieg in der Berichtswoche um 6 Cent auf EUR 2,32 je kg. Er lag um 3,7 % unter dem Vorjahr.

Der Schlachtpreis für Zuchtsauen stieg ebenfalls um 6 Cent auf EUR 1,53 je kg. Im Vergleich zum Vorjahr ergab das ein Minus von 0,6 %.

Laut Österreichischer Schweinebörse blieb kein Schwein länger im Stall als von den Mästerinnen und Mästern gewünscht. Die hohe Abnahmebereitschaft der Schlachtunternehmen ließ das durchschnittliche Schlachtgewicht weiter auf 98,15 kg sinken. Dies bestätigte auch, dass schlachtreife Partien rasch auf den Markt kamen. Ein Zurückhalten des Angebotes aus preistaktischen Gründen war kaum feststellbar.

Die Mastschweine-Notierung bleibt im Zeitraum 22. bis 28. Februar unverändert bei EUR 2,19 je kg.

Ferkelnotierung über 4 Euro

Auf dem österreichischen Ferkelmarkt setzte sich der Abwärtstrend des Angebotes fort. Eine zeitnahe Deckung der überdurchschnittlichen Nachfrage war nicht möglich. Die Notierung steigt in der 8. Kalenderwoche um 15 Cent auf EUR 4,05 je kg.

Europaweit traf ein überschaubares Ferkelangebot auf eine zumeist stetige Nachfrage. Die Notierungen zogen an, teilweise kräftig.

EU-Schweinemarkt: Bestandsabbau spürbar

Der EU-Schweinemarkt erlebte zuletzt einen Aufschwung. In fast allen Mitgliedsländern tendierten die Preise aufwärts. Infolge des Abbaus der Schweinebestände in den letzten Jahren stand nur ein relativ kleines Angebot zur Verfügung, das für den Bedarf der Schlachtbetriebe häufig nicht reichte. Diese klagten über enttäuschende Fleischgeschäfte und die schwierige Weitergabe der Preiserhöhungen im Verkauf, die Nachfrage nach schlachtreifen Schweine litt dennoch nicht. Das Auffüllen der Gefrierlager für die Grill-saison spielte dabei eine wichtige Rolle. Zudem stieg das Interesse an europäischem Schweinefleisch in Drittstaaten allmählich wieder. In Italien stagnierte die Notierung trotz eines auch dort geringen Angebotes. Aufgrund des schleppenden Fleischhandels war die Nachfrage nach Schweinen ebenfalls sehr schwach.

In Deutschland bleibt die Notierung nach zwei Anhebungen aktuell unverändert. Der Vereinigungspreis für Schlachtschweine beträgt bis zum 28. Februar EUR 2,15 je kg. Insgesamt präsentiert sich der Lebendmarkt weitgehend ausgeglichen, nur regional (z.B. Süddeutschland) ist das Angebot noch knapp. Im Fleischhandel geht das Warten auf größere Nachfrageimpulse weiter.

II PREISBERICHT ÖSTERREICH

A) Preisbericht für die 07. Woche, 12. Februar 2024 bis 18. Februar 2024

1) Auszahlungspreise inkl. Zu- und Abschläge*) (EUR/kg, exkl. USt.) frei Schlachthof und Umsatzmengen (Stück) der meldepflichtigen Schlachthöfe, Herkunft Österreich

Österreich ¹⁾	6. Woche 24		7. Woche 24		Vorw. ±	7. KW 23
	EUR/kg	Stück	EUR/kg	Stück	EUR/kg	EUR/kg
Jungstiere U3	5,01	921	4,99	829	-0,02	5,03
Jungstiere R3	4,94	260	4,94	229	0,00	4,96
Jungstiere E-P	4,95	2.958	4,95	2.856	0,00	4,99
Ochsen U3	5,32	86	5,19	64	-0,13	5,27
Ochsen R3	5,15	81	5,08	90	-0,07	5,12
Ochsen E-P ⁴⁾	5,11	322	5,05	303	-0,06	5,13
Kühe R3	3,74	426	3,72	324	-0,02	4,02
Kühe O3	3,34	163	3,35	125	0,01	3,62
Kühe E-P	3,52	2.440	3,50	2.107	-0,02	3,73
Kalbinnen U3	4,95	380	4,95	386	0,00	4,98
Kalbinnen R3	4,85	366	4,82	306	-0,03	4,85
Kalbinnen E-P	4,80	1.355	4,80	1.161	0,00	4,83
Schweine S ²⁾	2,29	47.599	2,35	45.932	0,06	2,45
Schweine E ²⁾	2,19	18.226	2,26	18.486	0,07	2,33
Schweine U ²⁾	2,01	922	2,11	982	0,10	2,14
Schweine S-P ²⁾	2,26	66.792	2,32	65.446	0,06	2,41
Zuchtsauen	1,47	902	1,53	947	0,06	1,54
Kälber E-P ³⁾	6,84	265	6,81	249	-0,03	6,59
Jungrinder E-P ³⁾	5,58	170	5,69	147	0,11	5,46

Quelle: AMA

Niederösterreich	6. Woche 24		7. Woche 24		Vorw. ±	7. KW 23
	EUR/kg	Stück	EUR/kg	Stück	EUR/kg	EUR/kg
Jungstiere U3	4,98	184	4,99	175	0,01	5,01
Jungstiere R3	4,92	40	4,95	55	0,03	4,94
Jungstiere E-P	4,93	623	4,95	687	0,02	4,97
Ochsen U3	-	-	-	-	-	-
Ochsen R3	-	-	-	-	-	-
Ochsen E-P ⁴⁾	-	-	-	-	-	-
Kühe R3	3,64	85	3,72	62	0,08	3,91
Kühe O3	3,25	14	3,41	16	0,16	3,51
Kühe E-P	3,55	440	3,49	391	-0,06	3,71
Kalbinnen U3	4,96	89	4,96	91	0,00	5,02
Kalbinnen R3	4,79	74	4,85	60	0,06	4,78
Kalbinnen E-P	4,80	285	4,81	240	0,01	4,88
Schweine S ²⁾	2,34	7.023	2,38	7.088	0,04	2,46
Schweine E ²⁾	2,23	3.556	2,29	3.409	0,06	2,31
Schweine U ²⁾	1,97	194	2,04	161	0,07	2,07
Schweine S-P ²⁾	2,30	10.777	2,35	10.664	0,05	2,41
Zuchtsauen	1,50	172	1,53	132	0,03	1,56
Kälber E-P ³⁾	-	-	-	-	-	-
Jungrinder E-P ³⁾	-	-	-	-	-	-

*) z.B. BIO, Mengenzuschläge, Markenprogramme, Klassifizierungskosten

1) Inkl. Salzburg und Kärnten, aus Datenschutzgründen können diese Preise und Umsatzmengen nicht veröffentlicht werden

2) Abrechnung erfolgt nach Warmgewicht

3) Inkl. Tirol, aus Datenschutzgründen können Bundesländerpreise und Umsatzmengen nicht veröffentlicht werden

4) Aus Datenschutzgründen können Bundesländerwerte der einzelnen Qualitätsklassen nicht veröffentlicht werden

Quelle: AMA

Auszahlungspreise inkl. Zu- und Abschläge*) (EUR/kg, exkl. USt.) frei Schlachthof und
Umsatzmengen (Stück) der meldepflichtigen Schlachthöfe, Herkunft Österreich

Oberösterreich	6. Woche 24		7. Woche 24		Vorw. ±	7. KW 23
	EUR/kg	Stück	EUR/kg	Stück	EUR/kg	EUR/kg
Jungstiere U3	5,00	479	4,97	419	-0,03	5,02
Jungstiere R3	4,91	135	4,92	107	0,01	4,96
Jungstiere E-P	4,93	1.496	4,94	1.346	0,01	4,98
Ochsen U3	-	-	-	-	-	-
Ochsen R3	-	-	-	-	-	-
Ochsen E-P ⁴⁾	-	-	-	-	-	-
Kühe R3	3,71	171	3,73	128	0,02	4,01
Kühe O3	3,25	63	3,36	49	0,11	3,61
Kühe E-P	3,51	953	3,54	819	0,03	3,76
Kalbinnen U3	4,75	131	4,82	131	0,07	4,84
Kalbinnen R3	4,77	142	4,71	131	-0,06	4,82
Kalbinnen E-P	4,70	563	4,72	503	0,02	4,75
Schweine S ²⁾	2,25	18.337	2,32	15.796	0,07	2,45
Schweine E ²⁾	2,15	5.680	2,23	5.122	0,08	2,36
Schweine U ²⁾	2,00	244	2,17	229	0,17	2,19
Schweine S-P ²⁾	2,22	24.294	2,30	21.175	0,08	2,42
Zuchtsauen	1,46	385	1,52	349	0,06	1,53
Kälber E-P ³⁾	-	-	-	-	-	-
Jungrinder E-P ³⁾	-	-	-	-	-	-

Quelle: AMA

Steiermark	6. Woche 24		7. Woche 24		Vorw. ±	7. KW 23
	EUR/kg	Stück	EUR/kg	Stück	EUR/kg	EUR/kg
Jungstiere U3	5,06	92	-	-	-	5,04
Jungstiere R3	-	-	-	-	-	-
Jungstiere E-P	5,00	311	4,93	212	-0,07	4,99
Ochsen U3	-	-	-	-	-	-
Ochsen R3	-	-	-	-	-	-
Ochsen E-P ⁴⁾	-	-	-	-	-	-
Kühe R3	3,80	44	3,75	36	-0,05	3,95
Kühe O3	3,33	12	-	-	-	-
Kühe E-P	3,61	255	3,58	203	-0,03	3,76
Kalbinnen U3	5,10	66	5,01	74	-0,09	5,01
Kalbinnen R3	4,94	69	5,04	42	0,10	4,85
Kalbinnen E-P	4,98	181	4,97	151	-0,01	4,86
Schweine S ²⁾	2,31	21.671	2,35	22.210	0,04	2,45
Schweine E ²⁾	2,21	8.706	2,26	9.533	0,05	2,33
Schweine U ²⁾	2,03	474	2,12	578	0,09	2,14
Schweine S-P ²⁾	2,28	30.858	2,32	32.333	0,04	2,41
Zuchtsauen	1,48	328	1,54	453	0,06	1,54
Kälber E-P ³⁾	-	-	-	-	-	-
Jungrinder E-P ³⁾	-	-	-	-	-	-

*) z.B. BIO, Mengenzuschläge, Markenprogramme, Klassifizierungskosten

1) Inkl. Salzburg und Kärnten, aus Datenschutzgründen können diese Preise und Umsatzmengen nicht veröffentlicht werden

2) Abrechnung erfolgt nach Warmgewicht

3) Inkl. Tirol, aus Datenschutzgründen können Bundesländerpreise und Umsatzmengen nicht veröffentlicht werden

4) Aus Datenschutzgründen können Bundesländerwerte der einzelnen Qualitätsklassen nicht veröffentlicht werden

Quelle: AMA

2) Auszahlungspreise Biorinder inkl. Zu- und Abschläge*) (EUR/kg, exkl. USt.)
frei Schlachthof und Umsatzmengen (Stück) der meldepflichtigen Schlachthöfe,
Herkunft Österreich

Österreich	6. Woche 24		7. Woche 24		Vorw. ±
	EUR/kg	Stück	EUR/kg	Stück	EUR/kg
Jungstiere E-P	3,89	15	5,26	4	1,37
Ochsen U3	5,43	25	5,48	19	0,05
Ochsen R3	5,45	35	5,39	30	-0,06
Ochsen E-P	5,34	120	5,33	119	-0,01
Kühe R3	3,98	53	3,94	41	-0,04
Kühe O3	3,65	23	3,63	11	-0,02
Kühe E-P	3,65	408	3,61	363	-0,04
Kalbinnen U3	5,33	37	5,30	42	-0,03
Kalbinnen R3	5,18	46	5,22	28	0,04
Kalbinnen E-P	5,13	156	5,11	118	-0,02
Kälber E-P	7,38	46	7,63	35	0,25
Jungrinder E-P	5,68	151	5,77	137	0,09

Die Biorinder sind auch im Preisbericht unter Punkt 1) enthalten.

*) z.B. Mengenzuschläge, Klassifizierungskosten

Quelle: AMA

3) Verkaufspreise Teilstücke vom Rind bzw. Schwein (EUR/kg, exkl. USt.) ab Werk der
meldepflichtigen Schlachthöfe und Zerlegebetriebe, Herkunft Österreich

Österreich	4. Woche 24	5. Woche 24	6. Woche 24	7. Woche 24	Vorw. ±
	EUR/kg	EUR/kg	EUR/kg	EUR/kg	EUR/kg
Teilstücke vom Jungstier					
Vorderviertel (E-P)	4,98	5,01	4,90	4,88	-0,02
Teilstücke vom Schwein					
Schlägel (S-P)	2,71	2,54	2,69	2,76	0,07
Bauch (S-P)	2,88	2,94	3,02	3,05	0,03
Schulter (S-P)	2,30	2,27	2,29	2,34	0,05
Karree (S-P)	4,90	4,91	4,90	5,10	0,20

Quelle: AMA

4) Notierungspreise in EUR/kg (exkl. USt.):

Schweinebörse Österreich	08.02.24-14.02.24	15.02.24-21.02.24	22.02.24-28.02.24
Mastschw. 56 % MFA (notiert frei Rampe)	2,14	2,19	2,19
Zuchten (notiert frei Rampe)	1,57	1,62	1,62

EZG Gut Streitdorf	06. Woche 24	07. Woche 24	08. Woche 24
ÖHYB-Ferkel bis 25 kg	3,70	3,90	4,05

Quelle: Erzeugergemeinschaften

5) Schafpreise in EUR/kg (exkl. USt.) für Frischware:

	05. Woche 24	06. Woche 24	07. Woche 24
Schlachtlämmer (17 - 22 kg SG)	6,74	6,78	6,95

Quelle: AMA

6) Verkaufspreise der Österr. Schaf- und Ziegenbörse in EUR/kg (exkl. USt.) für die 07. Woche 2024:

Lebendpreise	Stück	Gesamtgewicht	Durchschnittspreis
Lämmer Kategorie I	992	39.041,00	3,32
Lämmer Kategorie I (Bio)	-	-	-
Lämmer Kategorie II / III	2	67,00	2,20
Lämmer Kategorie II / III (Bio)	-	-	-
Altschafe / Altwidder	50	3.437,15	0,73
Altziegen / Altböcke	3	186,55	0,61
Kitze	5	112,00	2,52
Kitze (Bio)	-	-	-
Fleischpreise	Stück	Gesamtgewicht	Durchschnittspreis
Lämmer Kategorie I	347	7.373,38	7,03
Lämmer Kategorie I (Bio)	-	-	-
Lämmer Kategorie II / III	-	-	-
Lämmer Kategorie II / III (Bio)	-	-	-
Altschafe / Altwidder	4	139,27	1,83
Altziegen / Altböcke	-	-	-
Kitze	-	-	-
Kitze (Bio)	-	-	-

Quelle: Österreichische Schaf- und Ziegenbörse reg. Gen. m. b. H.

7) Preis- bzw. Markterwartungen für Schlachtrinder in EUR/kg, exkl. USt.:

Rinderbörse Österreich	06. Woche 2024	07. Woche 2024	08. Woche 2024
Jungstier HK R2/3	4,56	*)	*)
Kalbin HK R3	4,38	4,38	4,38
Kuh HK R2/3	2,86	2,86	2,89
Schlachtkälber HK R2/3	6,75	6,75	6,75

*) Notierung ausgesetzt

Quelle: rinderboerse.at

8) Marktpreise für Futtermittelmischungen in EUR/100kg, exkl. USt.:

	November 2023	Dezember 2023	Jänner 2024
Schweinemastfutter (Alleinfutter) GVO frei	34,41	32,50	34,04
Schweinemastfutter (Alleinfutter) GVO	33,11	32,12	32,81

Gewichtete Durchschnittspreise; frei Betrieb; Mindestabnahmemenge ca. 3 Tonnen lose Staffel; konventionelles Futter, exkl. BIO-Ware

Quelle: AMA

B) Preisbericht – Zukauf EU* für 04. Dezember 2023 bis 31. Dezember 2023

1) Preise (EUR/kg, exkl. USt.) und Umsatzmengen (Stück) der meldepflichtigen Schlachthöfe

	November 2023		Dezember 2023		± Vormonat	Dez. 2022
	EUR/kg	Stück	EUR/kg	Stück	EUR/kg	EUR/kg
Deutschland						
Stierfleisch E-P	3,88	3	-	-	-	-
Kühe E-P	3,11	23	2,76	10	-0,35	3,29
Schweine S-P **	2,14	48.180	2,15	31.683	0,01	2,03
Slowenien						
Jungstiere E-P	4,61	46	4,82	51	0,21	4,70
Stierfleisch E-P	4,47	11	4,54	16	0,07	3,76
Kühe E-P	3,22	1.036	3,25	612	0,03	3,53
Kalbinnen E-P	4,44	127	4,40	77	-0,04	4,58
Schweine S-P **	2,26	1.346	2,33	903	0,07	2,16
Tschechien						
Jungstiere E-P	4,67	1.179	4,69	849	0,02	4,77
Stierfleisch E-P	4,19	80	4,49	56	0,30	4,42
Kühe E-P	3,45	2.222	3,37	1.439	-0,08	3,65
Kalbinnen E-P	4,34	1.266	4,37	920	0,03	4,53
Slowakei						
Jungstiere E-P	4,55	57	4,61	43	0,06	4,57
Stierfleisch E-P	3,30	38	4,29	7	0,99	-
Kühe E-P	2,99	419	2,96	314	-0,03	3,29
Kalbinnen E-P	3,56	73	3,16	26	-0,40	3,58
Ungarn						
Jungstiere E-P	4,62	307	4,68	270	0,06	4,72
Stierfleisch E-P	4,31	71	4,32	37	0,01	4,32
Kühe E-P	3,15	359	3,34	516	0,19	3,44
Kalbinnen E-P	4,30	101	4,64	200	0,34	4,40
Schweine S-P **	2,15	2.810	2,16	1.243	0,01	2,07
Kroatien						
Kühe E-P	3,16	136	3,05	67	-0,11	3,20
Niederlande						
Jungstiere E-P	4,74	76	-	-	-	-

* Schlachttiere wurden aus EU-Staaten lebend zugekauft und in Österreich geschlachtet

** Abrechnung erfolgt nach Warmgewicht

Quelle: AMA

III MARKT ÖSTERREICH

C) Daten aus der Rinderdatenbank

2023		Jän.	Feb.	März	April	Mai	Juni	Juli	Aug.	Sept.	Okt.	Nov.	Dez.	Jahr							
Schlachtungen bis 8 Monate																					
AT ¹⁾	♂	3.363	3.187	3.768	2.971	3.317	2.976	2.053	2.292	2.283	2.679	3.036	3.964	35.889							
	♀	1.522	1.471	2.009	1.563	1.697	1.247	1.073	1.179	1.275	1.665	1.891	2.249	18.841							
andere Länder ²⁾	♂	6	5	1	6	4	10	8	10	12	14	9	8	93							
	♀	1	6	0	1	0	1	1	1	3	2	1	2	19							
Schlachtungen über 8 Monate																					
AT ¹⁾	♂	21.085	19.137	24.995	19.596	22.456	21.037	19.894	19.518	20.531	21.790	23.875	21.569	255.483							
	♀	20.446	18.776	21.882	17.736	19.012	17.583	17.243	19.008	19.885	23.857	26.228	19.492	241.148							
andere Länder ²⁾	♂	2.368	1.710	2.187	1.013	1.220	1.462	1.158	1.362	1.764	1.875	1.747	1.572	19.439							
	♀	5.186	4.848	5.392	4.918	4.836	4.696	4.071	4.869	5.263	5.447	5.551	4.839	59.915							
Schlachtungen gesamt																					
AT ¹⁾	♂	24.448	22.324	28.763	22.567	25.773	24.013	21.947	21.810	22.814	24.469	26.911	25.533	291.372							
	♀	21.968	20.247	23.891	19.299	20.709	18.830	18.316	20.187	21.160	25.522	28.119	21.741	259.989							
	gesamt	46.416	42.571	52.654	41.866	46.482	42.843	40.263	41.997	43.974	49.991	55.030	47.274	551.361							
andere Länder ²⁾	♂	2.374	1.715	2.188	1.019	1.224	1.472	1.166	1.372	1.776	1.889	1.756	1.580	19.532							
	♀	5.187	4.854	5.392	4.919	4.836	4.697	4.072	4.870	5.266	5.449	5.552	4.841	59.934							
	gesamt	7.561	6.569	7.580	5.938	6.060	6.169	5.238	6.242	7.042	7.338	7.308	6.421	79.466							
Versendungen und Exporte von Lebendrindern in Stück																					
in EU-Länder	♂	5.550	3.848	3.643	2.663	2.888	1.998	1.955	2.137	3.145	6.211	6.235	4.460	44.733							
	♀	3.439	2.554	2.958	2.727	3.008	1.819	1.272	2.016	3.094	4.006	3.893	2.592	33.378							
Zugänge und Importe von Lebendrindern in Stück																					
aus EU-Ländern	♂	18	15	19	14	22	76	19	26	18	18	15	151	411							
	♀	37	58	95	144	151	206	125	68	110	145	110	143	1.392							
Schlachtungen gesamt, getrennt nach Herkunftsländern für Jänner bis Dezember 2023																					
	BE	CH	CZ	DE	DK	EE	FR	HR	HU	IE	IT	LT	LU	LV	NL	PL	RO	SI	SK	UK	ges.
♂	2	7	11.800	266	3	0	40	24	4.671	4	31	27	5	76	219	0	4	1.320	1.032	0	19.532
♀	0	23	29.900	721	63	5	131	1.507	10.700	7	36	1	8	17	20	44	6	11.021	5.718	7	59.934
gesamt	2	30	41.700	987	66	5	171	1.531	15.371	11	67	28	13	93	239	44	10	12.341	6.750	7	79.466
in %	0,00	0,04	52,48	1,24	0,08	0,01	0,22	1,93	19,34	0,01	0,08	0,04	0,02	0,12	0,30	0,06	0,01	15,53	8,49	0,01	100,00

1) Geburt und Schlachtung der Rinder in Österreich

2) Geburt der Rinder nicht in Österreich, geschlachtet in Österreich

AT= Österreich, ♂= männlich, ♀=weiblich, BE= Belgien, BG= Bulgarien, CH= Schweiz, CZ= Tschechien, DE= Deutschland, DK= Dänemark, EE= Estland, EL= Griechenland, ES= Spanien, FI= Finnland, FR= Frankreich, HR= Kroatien, HU= Ungarn, IE= Irland, IT= Italien, LT= Litauen, LU= Luxemburg, LV= Lettland, NL= Niederlande, PL= Polen, PT= Portugal, RO= Rumänien, SE= Schweden, SI= Slowenien, SK= Slowakei, UK= Vereinigtes Königreich

Quelle: AMA

D) Lebendvermarktung von Nutzkälbern, Jung- und Jährlingsrindern in Österreich

1) Männliche Nutzkälber zwischen 8 Tagen und vier Wochen in EUR/Stück (exkl. USt.)

	7. Woche 24			7. KW 23
	Stück	Ø Gewicht	EUR/Stück	EUR/Stück
Stierkälber - Milchrasen	34	63,29	126,11	143,94
Stierkälber - Fleischrasen ^{*)}	226	76,89	360,75	291,36

^{*)} Fleischrasen, Zweinutzungsrasen oder aus einer Kreuzung mit einer Fleischrasse

Quelle: AMA

2) Jungrinder und Jährlingsrinder in EUR/kg (exkl. USt.)

	7. Woche 24			7. KW 23
	Stück	Ø Gewicht	EUR/kg	EUR/kg
Jungrinder	148	291,94	2,70	2,64
Jährlingsrinder - männlich	-	-	-	-
Jährlingsrinder - weiblich	-	-	-	2,22

Jungrinder: männlich und weiblich, 6 bis 11 Monate, zur Mastung; Jährlingsrinder: 12 bis 23 Monate, zur Mastung

Quelle: AMA

E) Zuchtrinderverkäufe

1) Versteigerungen, Nettopreise in EUR

St. Donat, am 13. Februar 2024

	Rasse	aufgetrieben	verkauft	Durchschnittspreis
Stiere	Fleckvieh	16	11	2.464,00
Jungkühe	Fleckvieh	18	18	2.309,00
Kühe in Milch	Fleckvieh	2	2	2.290,00
Kühe trocken	Fleckvieh	1	1	2.000,00
Trächtige Kalbinnen	Fleckvieh	28	26	2.246,00
Jungkalbinnen	Fleckvieh	1	1	800,00
Zuchtkälber weiblich	Fleckvieh	2	2	600,00

Quelle: caRINDthia ZVB

IV GRAFIK ÖSTERREICH

F) Schlachtstierpreise (E-P) in EUR/kg, exkl. USt.

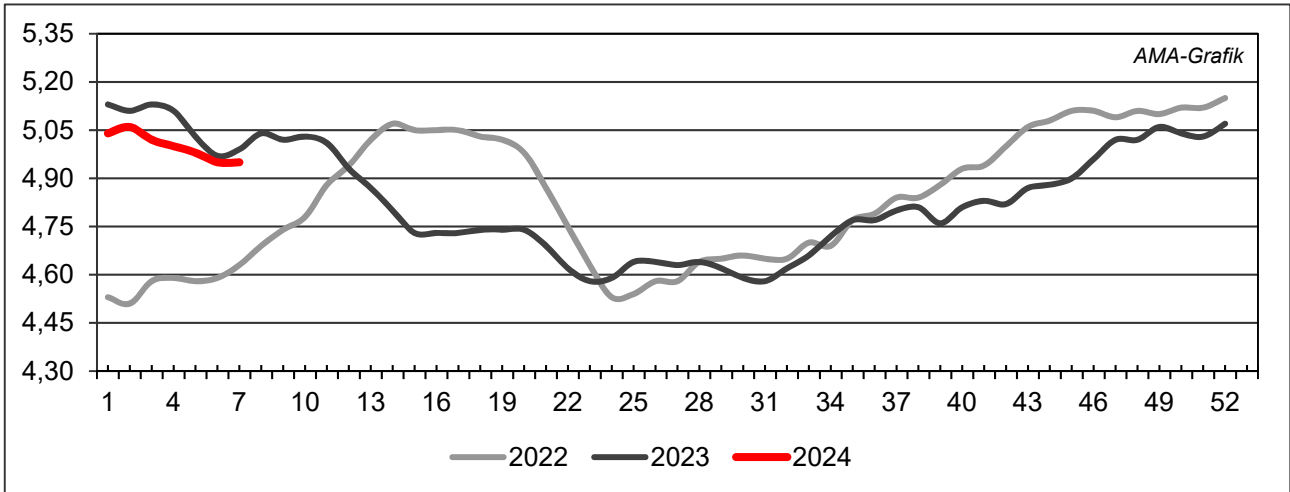

Quelle: AMA

G) Schlachtkalbinnenpreise (E-P) in EUR/kg, exkl. USt.

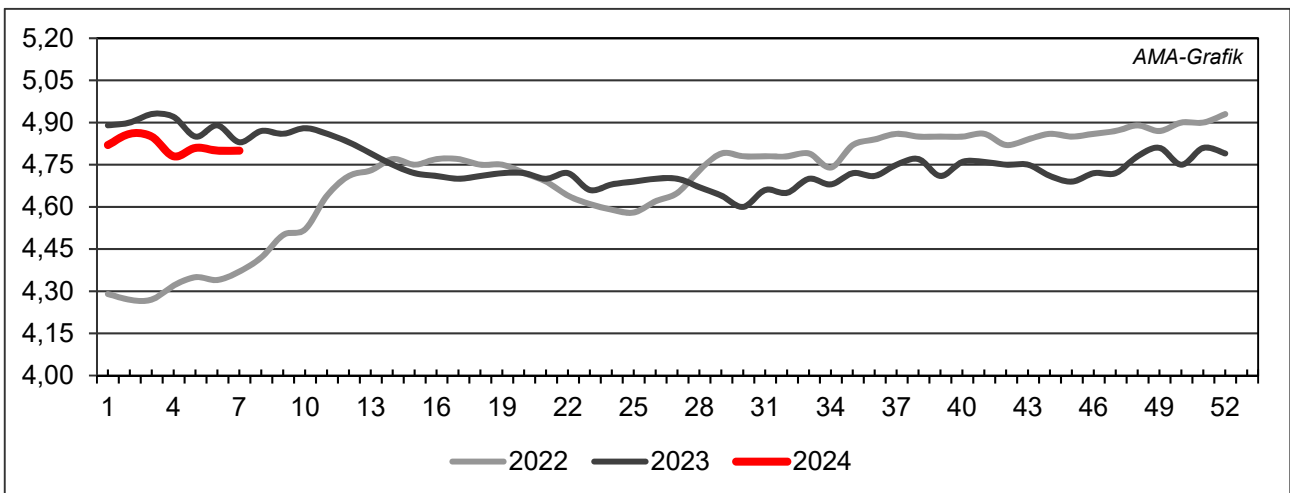

Quelle: AMA

H) Schlachtkuhpreise (E-P) in EUR/kg, exkl. USt.

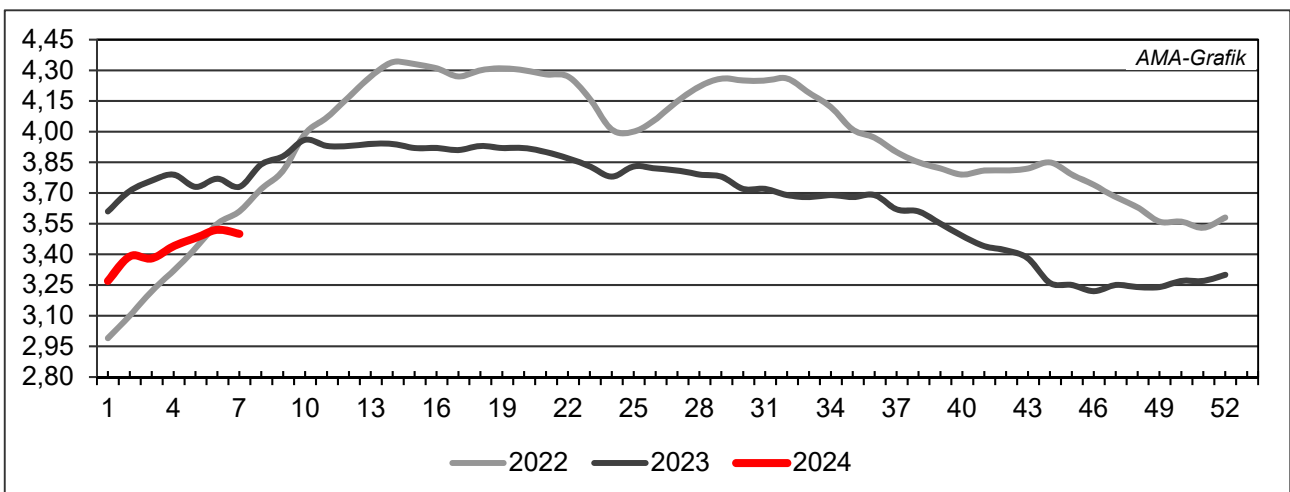

Quelle: AMA

I) Schweinehälftenpreise (S-P) in EUR/kg, exkl. USt.

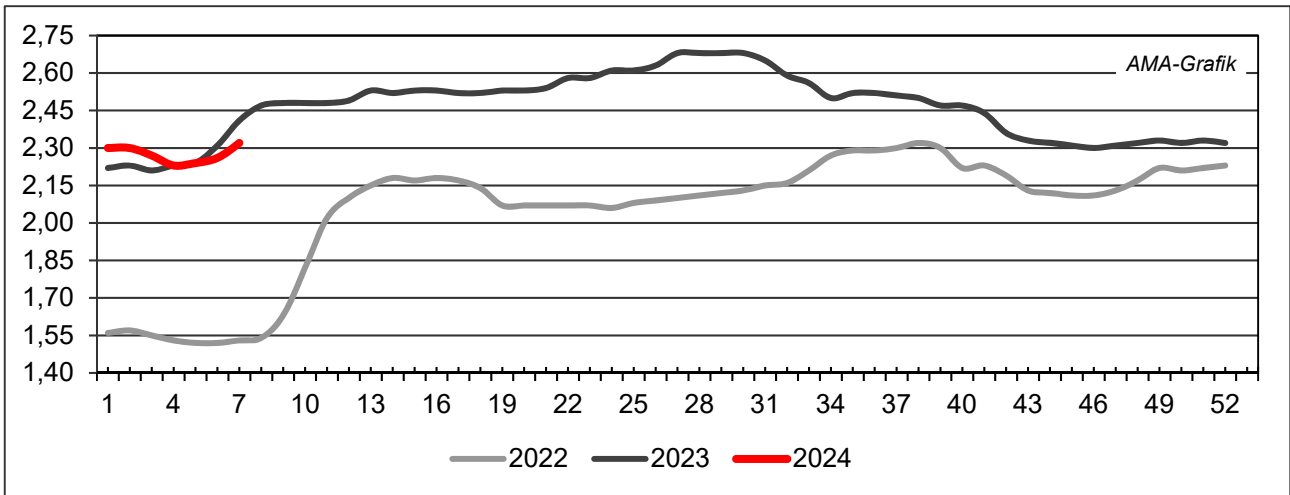

Quelle: AMA

J) Vergleich der Notierungspreise für Ferkel bzw. Schweine in EUR/kg, exkl. USt.

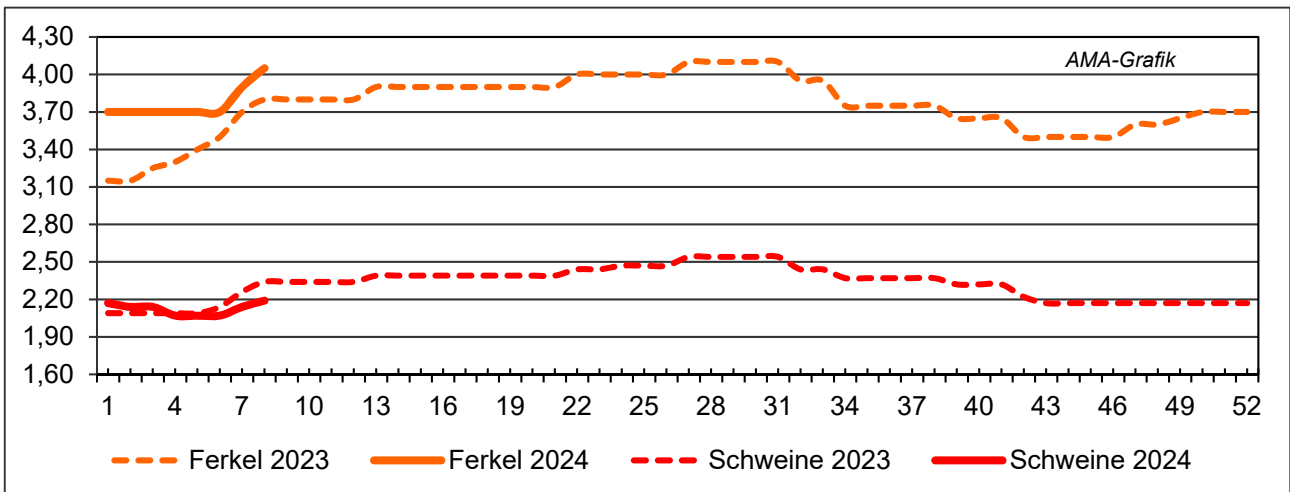

Quelle: Erzeugergemeinschaften

K) Schlachtkälberpreise in EUR/kg, exkl. USt.

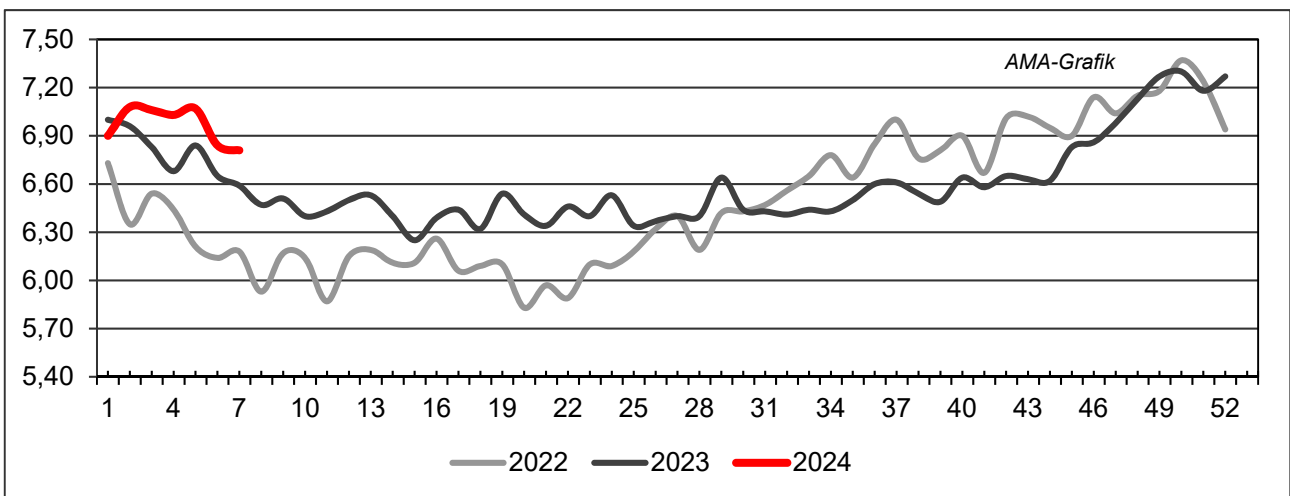

Quelle: AMA

V MARKT UND PREISE INTERNATIONAL

L) EU-Preisspiegel für Schlachtvieh

1) Rinder (EUR/100 kg Schlachtgewicht, kalt)

Woche bis:	Jungrinder R3			Jungstiere R3			Ochsen R3			Kühe O3			Kalbinnen R3		
	28.01.	04.02.	11.02.	28.01.	04.02.	11.02.	28.01.	04.02.	11.02.	28.01.	04.02.	11.02.	28.01.	04.02.	11.02.
Belgien	-	-	-	401,13	401,13	401,13	-	-	-	380,12	378,34	380,83	464,75	464,13	464,75
Bulgarien	-	-	-	484,14	549,65	549,65	-	-	-	356,75	360,12	362,02	516,41	516,41	513,86
Tschechien	-	-	-	451,85	463,67	464,25	-	-	-	324,47	320,63	325,44	363,78	368,16	-
Dänemark	449,67	440,15	442,46	424,32	410,90	418,85	428,48	419,22	458,55	377,79	376,96	371,24	432,10	431,03	433,20
Deutschland	-	-	-	488,57	491,08	493,16	483,32	477,00	478,34	374,12	378,60	383,19	453,50	451,22	451,44
Estland	-	-	-	-	-	-	-	-	-	-	-	-	-	-	-
Irland	504,26	513,74	519,66	502,55	505,25	502,25	515,52	519,19	518,11	415,60	410,99	415,58	521,72	524,13	521,87
Griechenland	-	-	-	-	-	467,27	-	-	-	-	-	285,19	-	-	-
Spanien	517,72	521,43	518,05	504,66	505,85	512,24	-	-	-	348,42	347,65	353,88	525,12	509,42	519,63
Frankreich	-	-	-	528,00	533,00	533,00	521,00	528,00	536,00	439,00	441,00	446,00	548,00	548,00	549,00
Kroatien	-	-	-	510,15	512,39	510,87	-	-	-	349,47	411,14	410,32	482,71	491,50	506,98
Italien	315,00	407,83	407,83	539,05	487,30	487,30	482,32	519,07	519,07	360,40	368,83	368,83	588,79	577,31	577,31
Zypern	-	-	-	-	-	-	-	-	-	-	-	-	-	-	-
Lettland	266,15	266,15	266,15	-	-	417,90	-	-	-	323,22	333,01	339,25	368,69	403,41	396,57
Litauen	-	-	-	389,86	393,86	386,54	-	-	-	336,72	342,33	345,10	380,76	359,37	382,03
Luxemburg	-	-	-	-	-	-	-	-	-	411,79	-	-	542,47	-	-
Ungarn	-	-	-	-	-	-	-	-	-	229,91	223,97	238,01	183,16	182,82	184,06
Malta	-	-	-	-	-	-	-	-	-	-	-	-	-	-	-
Niederlande	453,00	453,00	453,00	371,00	433,00	336,00	-	-	-	396,00	393,00	395,00	264,00	245,00	171,00
ÖSTERREICH	544,41	552,89	556,35	496,45	493,60	493,24	512,42	512,36	515,12	327,93	338,21	335,05	466,16	478,06	477,61
Polen	-	-	-	484,54	485,46	484,33	-	-	-	397,19	401,21	395,22	509,46	500,88	501,19
Portugal	469,50	465,44	463,29	506,43	502,78	514,93	430,00	430,00	362,01	313,31	327,11	308,81	499,73	505,26	510,34
Rumänien	382,56	382,70	382,64	482,89	483,08	483,00	454,72	454,89	454,81	376,40	372,19	383,72	441,28	440,64	429,89
Slowenien	454,68	454,68	454,68	494,22	495,57	494,27	502,07	502,07	502,07	304,80	296,45	294,05	468,37	476,43	465,61
Slowakei	-	-	-	-	459,80	487,29	-	-	-	302,17	307,84	-	-	-	-
Finnland	-	-	-	496,55	497,18	487,20	-	-	-	328,57	326,95	322,85	469,21	477,67	480,18
Schweden	575,03	564,24	501,40	510,96	521,86	527,05	525,06	510,98	520,24	468,93	468,77	478,58	515,37	504,16	516,44
EU	505,71	508,29	505,56	499,60	502,09	503,06	514,07	517,03	517,98	391,09	393,58	395,59	511,68	508,70	510,55

Quelle: http://ec.europa.eu/agriculture/market-observatory/meat/beef/statistics_en.htm, Europäische Kommission

2) Marktpreis für geschlachtete Schafe (EUR/100 kg)

	Woche bis:	21.01.2024	28.01.2024	04.02.2024	11.02.2024	Vorwoche ±
SCHWERE LÄMMER	Belgien	709,90	699,40	700,30	-	-
	Deutschland	838,99	832,09	820,64	815,03	-5,61
	Spanien	806,17	805,80	806,51	806,41	-0,10
	Frankreich	881,00	872,00	859,00	850,00	-9,00
	Kroatien	1.200,18	1.208,15	1.215,54	1.187,72	-27,82
	Irland	667,42	676,95	680,82	684,90	4,08
	Italien	570,00	556,00	554,00	554,00	0,00
	Zypern	866,00	858,00	856,00	850,00	-6,00
	Lettland	583,67	578,89	588,84	616,45	27,61
	Litauen	626,70	616,75	511,61	636,57	124,96
	Ungarn	-	962,08	975,50	-	-
	Niederlande	-	-	-	-	-
	ÖSTERREICH	671,00	667,00	674,00	678,00	4,00
	Portugal	703,00	704,33	704,33	696,33	-8,00
	Rumänien	-	438,66	-	301,45	-
	Slowenien	776,19	757,03	770,03	744,44	-25,59
	Finnland	587,59	557,76	557,76	557,76	0,00
	Schweden	685,66	697,44	694,13	686,46	-7,67
	<i>EU</i>	<i>775,70</i>	<i>776,94</i>	<i>773,33</i>	<i>767,70</i>	<i>-5,63</i>
LEICHTE LÄMMER	Bulgarien	-	878,02	982,30	-	-
	Griechenland	724,73	716,70	698,50	694,98	-3,52
	Spanien	867,63	867,88	867,40	866,79	-0,61
	Kroatien	1.464,78	1.309,59	1.331,39	1.447,25	115,86
	Italien	616,00	600,00	591,00	614,00	23,00
	Lettland	585,33	609,18	537,01	460,55	-76,46
	Ungarn	1.050,94	-	1.027,51	-	-
	Portugal	903,80	898,86	872,94	852,13	-20,81
	Slowenien	765,38	754,75	769,80	780,79	10,99
	<i>EU</i>	<i>781,25</i>	<i>774,76</i>	<i>766,28</i>	<i>768,84</i>	<i>2,56</i>

 Quelle: http://ec.europa.eu/agriculture/sheep-goats/presentations/index_en.htm, Europäische Kommission

3) Schweine, Klasse S (EUR/100 kg Schlachtgewicht, kalt)

Woche bis:	21.01.2024	28.01.2024	04.02.2024	11.02.2024	Vorwoche ±
Belgien	209,44	204,00	201,21	201,50	0,29
Tschechien	215,58	215,33	206,60	205,58	-1,02
Dänemark	192,28	187,89	184,86	181,87	-2,99
Deutschland	217,39	213,70	213,71	220,07	6,36
Estland	-	-	-	-	-
Spanien	203,63	207,87	208,29	208,36	0,07
Frankreich	198,00	198,00	201,00	201,00	0,00
Kroatien	220,88	209,02	206,43	214,42	7,99
Irland	195,09	194,84	191,21	191,11	-0,10
Lettland	225,62	218,81	213,13	210,06	-3,07
Litauen	222,03	210,52	210,24	207,62	-2,62
Luxemburg	217,81	-	-	-	-
Ungarn	221,01	209,78	209,77	206,87	-2,90
Niederlande	175,50	171,72	171,73	171,82	0,09
ÖSTERREICH	232,61	228,17	228,20	230,95	2,75
Polen	208,39	201,86	204,52	209,57	5,05
Portugal	216,90	216,90	216,90	216,90	0,00
Rumänien	244,08	225,78	216,52	212,88	-3,64
Slowenien	237,94	232,70	231,57	231,29	-0,28
Slowakei	221,68	215,50	216,88	207,44	-9,44
Finnland	223,85	222,73	223,09	221,44	-1,65
Schweden	231,14	230,36	230,67	234,25	3,58
<i>EU</i>	205,84	204,29	204,24	205,58	1,34

Quelle: http://ec.europa.eu/agriculture/market-observatory/meat/pigmeat/statistics_en.htm, Europäische Kommission

4) Schweine, Klasse E (EUR/100 kg Schlachtgewicht, kalt)

Woche bis:	21.01.2024	28.01.2024	04.02.2024	11.02.2024	Vorwoche ±
Belgien	203,02	197,33	194,41	194,90	0,49
Bulgarien	256,16	255,04	254,67	-	-
Tschechien	211,10	210,85	202,01	201,06	-0,95
Dänemark	189,20	185,34	181,91	178,78	-3,13
Deutschland	213,87	210,45	210,45	217,02	6,57
Estland	-	-	-	-	-
Spanien	199,12	198,90	198,38	199,21	0,83
Frankreich	191,00	191,00	193,00	193,00	0,00
Kroatien	213,90	203,22	193,97	197,95	3,98
Irland	194,56	194,56	190,98	190,61	-0,37
Zypern	254,15	256,25	254,93	254,34	-0,59
Lettland	237,06	228,61	221,48	219,77	-1,71
Litauen	227,12	214,88	209,80	209,62	-0,18
Luxemburg	210,39	-	-	-	-
Ungarn	216,50	204,97	204,31	199,58	-4,73
Niederlande	174,36	170,58	170,59	170,68	0,09
ÖSTERREICH	221,82	217,49	218,74	220,27	1,53
Polen	206,51	200,02	202,11	207,72	5,61
Portugal	217,96	217,96	217,96	217,96	0,00
Rumänien	241,57	225,55	216,29	213,40	-2,89
Slowenien	220,54	216,59	214,44	214,59	0,15
Slowakei	225,01	223,92	219,59	216,80	-2,79
Finnland	217,02	215,77	214,48	213,84	-0,64
Schweden	227,08	227,10	227,93	231,15	3,22
EU	204,66	201,13	200,81	203,21	2,40

Quelle: http://ec.europa.eu/agriculture/market-observatory/meat/pigmeat/statistics_en.htm, Europäische Kommission

5) Ferkel (EUR/Stück)

Woche bis:	21.01.2024	28.01.2024	04.02.2024	11.02.2024	Vorwoche ±
Belgien	85,00	85,00	86,50	88,50	2,00
Dänemark	62,89	60,48	60,50	60,49	-0,01
Deutschland	78,50	78,60	78,70	79,90	1,20
Spanien	86,51	87,30	87,30	87,30	0,00
Frankreich	59,75	60,00	60,00	59,75	-0,25
Kroatien	47,45	51,19	63,97	82,80	18,83
Italien	109,57	112,17	-	-	-
Lettland	79,44	79,87	72,97	78,81	5,84
Ungarn	78,82	78,67	71,11	-	-
Niederlande	63,75	63,75	63,75	64,50	0,75
Portugal	73,00	73,00	73,00	77,00	4,00
Finnland	87,60	86,83	85,95	84,62	-1,33
Schweden	88,88	87,45	84,28	89,16	4,88
EU	77,96	78,14	78,14	78,84	0,70

Quelle: http://ec.europa.eu/agriculture/market-observatory/meat/pigmeat/statistics_en.htm, Europäische Kommission

M) Preisentwicklung diverser Länder für Schlachtvieh

1) Deutschland gesamt: frei Schlachtstätte je kg SG in EUR ohne MwSt.

Woche bis:	28.01.2024	04.02.2024	11.02.2024	18.02.2024	Vorw. ±
Jungstiere U3	4,89	4,89	4,88	4,92	0,04
Jungstiere R3	4,79	4,81	4,83	4,87	0,04
Jungstiere O3	4,48	4,47	4,54	4,57	0,03
Kalbinnen R3	4,45	4,42	4,43	4,44	0,01
Kühe R3	3,81	3,85	3,87	3,90	0,03
Kühe O3	3,67	3,71	3,76	3,79	0,03
Kälber E-P	5,22	5,46	5,38	4,96	-0,42
Schweine S	2,10	2,10	2,16	2,22	0,06
Schweine E	2,06	2,06	2,13	2,20	0,07
Lämmer, pauschal	8,16	8,05	7,99	8,10	0,11

Quelle: Bundesministerium für Ernährung, Landwirtschaft und Verbraucherschutz (BLE, Deutschland)

2) Preise frei Schlachtstätte in Bayern*) (EUR/kg Schlachtgewicht)

Woche bis:	28.01.2024	04.02.2024	11.02.2024	18.02.2024	Vorw. ±
Jungstiere U3	4,96	4,93	4,91	4,92	0,01
Jungstiere R3	4,91	4,90	4,86	4,89	0,03
Jungstiere E-P	4,91	4,89	4,86	4,88	0,02
Kalbinnen U3	4,53	4,48	4,47	4,47	0,00
Kalbinnen R3	4,46	4,43	4,41	4,43	0,02
Kalbinnen E-P	4,37	4,33	4,31	4,34	0,03
Kühe U3	4,09	4,08	4,10	4,12	0,02
Kühe R3	3,79	3,82	3,84	3,86	0,02
Kühe E-P	3,62	3,66	3,67	3,68	0,01
Schweine E	2,04	2,04	2,15	2,20	0,05
Schweine S-P	2,05	2,06	2,15	2,21	0,06

*) Abrechnung erfolgt bei Rindern und Schweinen nach Warmgewicht

Quelle: Bayerischer Bauernverband

3) Italien: Marktbericht Markt Modena - Preise in EUR/kg LG (exkl. USt.)

Nutzkälber/Einsteller	22.01.2024	29.01.2024	05.02.2024	12.02.2024	19.02.2024
Nutzkälber/Fleischrasse Extra Qual.	4,15-4,85	4,15-4,85	4,15-4,85	4,15,4,85	4,15-4,85
Nutzkälber/Fleischrasse	2,18-2,95	2,18-2,95	2,18-2,95	2,18-2,95	2,18-2,95
Einsteller/Limousin	3,94-4,07	3,94-4,07	3,94-4,07	3,99-4,12	4,04-4,17
Einsteller/Kreuzungen	3,52-3,63	3,52-3,63	3,52-3,63	3,57-3,68	3,62-3,73
Schlachtrinder/Jungstiere	22.01.2024	29.01.2024	05.02.2024	12.02.2024	19.02.2024
Limousin	3,85-3,92	3,85-3,92	3,85-3,92	3,85-3,92	3,85-3,92
Charolais u. Kreuzungen Extra Qual.	3,61-3,69	3,61-3,69	3,61-3,69	3,61-3,69	3,61-3,69
Schwarzbunte 1. Qual.	2,22-2,32	2,22-2,32	2,22-2,32	2,22-2,32	2,22-2,32
Schlachtrinder/Kalbinnen	22.01.2024	29.01.2024	05.02.2024	12.02.2024	19.02.2024
Limousin	3,72-3,77	3,72-3,77	3,72-3,77	3,72-3,77	3,72-3,77
Fleischrasse u. Kreuzungen	3,49-3,54	3,51-3,56	3,51-3,56	3,51-3,56	3,51-3,56

Quelle: www.borsamercimodena.it, Borsa Merci di Modena

Marktbericht Markt Modena - Fleischpreise in EUR/kg

Jungstierfleisch/Hälften	22.01.2024	29.01.2024	05.02.2024	12.02.2024	19.02.2024
Extra Qualität	7,34-7,54	7,34-7,54	7,34-7,54	7,34-7,54	7,34-7,54
1. Qualität	6,87-7,37	6,87-7,37	6,87-7,37	6,87-7,37	6,87-7,37
2. Qualität	6,30-6,65	6,30-6,65	6,30-6,65	6,30-6,65	6,30-6,65
Kalbinnenfleisch/Hälften	22.01.2024	29.01.2024	05.02.2024	12.02.2024	19.02.2024
Extra Qualität	6,99-7,16	6,99-7,16	6,99-7,16	6,99-7,16	6,99-7,16
1. Qualität	6,50-6,80	6,53-6,83	6,53-6,83	6,53-6,83	6,53-6,83
2. Qualität	6,25-6,45	6,28-6,48	6,28-6,48	6,28-6,48	6,28-6,48

Quelle: www.borsamerCIModena.it, Borsa Merci di Modena

4) Italien: Richtpreis Schlachtschweine in EUR/kg

Notierung vom:	01.02.2024	08.02.2024	15.02.2024
Schlachtschweine 130 - 144 kg LG	-	1,74	1,74

Quelle: www.listinicum.it, Commissione Unica Nazionale

5) Niederlande: Schweine und Ferkel in EUR/kg

Woche bis:	11.02.2024	18.02.2024	25.02.2024
Vion, ab Hof, exkl. USt., in EUR/kg SG Basispreis 56 % MFA, Typ A, 78 - 100 kg	1,88	1,94	1,99
Ferkel (BestPigletPrice), EUR/Stück	70,00	72,50	75,00

Quelle: VDE Varkenshandel

6) Dänemark: Produzentenpreise

Woche bis:	11.02.2024	18.02.2024	25.02.2024
Schlachtschweine, 61 % MFA in EUR/kg	1,58	1,58	1,62

Quelle: Danish Crown

7) Frankreich: Schweine in EUR/kg SG, ab Hof

Woche bis:	11.02.2024	18.02.2024	25.02.2024	
Bretagne, 56 % Fleischanteil	Montag	1,782	1,797	1,857
	Donnerstag	1,788	1,847	-

Quelle: www.marche-porc-breton.com, Marché du Porc Breton

8) Spanien: Mercolleida, Notierungen in EUR

Woche bis:	11.02.2024	18.02.2024	25.02.2024
Schweine in EUR/kg LG (Cerdo Selecto)	1,65	1,66	1,69
Ferkel (20 kg) in EUR/Stück (Precio Base Lleida)	79,00	79,00	82,00

Quelle: ANAFRIC

Der Marktbericht Vieh und Fleisch erscheint wöchentlich.

Dieser Bericht ist auf der Webseite der
Agrarmarkt Austria (www.ama.at) im Internet verfügbar.

Die nächste Ausgabe wird voraussichtlich am 29. Februar 2024 erscheinen.

Impressum

Informationen gemäß § 5 E-Commerce Gesetz und Offenlegung gemäß § 25 Mediengesetz

Medieninhaber, Herausgeber, Vertrieb: Agrarmarkt Austria

Redaktion: GB I/Abt. 3 – Referat 08

Dresdner Straße 70

1200 Wien

UID-Nr.: ATU16305503

Telefon: +43 50 3151-248

Fax: +43 50 3151-396

E-Mail: preismeldungen@ama.gv.at

Vertretungsbefugt:

- Mag.^a Lena Karasz, Vorstandsmitglied für den Geschäftsbereich I
- Dipl.-Ing. Günter Griesmayr, Vorstandsvorsitzender und Vorstandsmitglied für den Geschäftsbereich II

Die Agrarmarkt Austria ist eine gemäß § 2 AMA-Gesetz 1992, BGBl. Nr. 376/1992, eingerichtete juristische Person öffentlichen Rechts, deren Aufgaben in § 3 leg. cit. festgelegt sind. Sie unterliegt gemäß § 25 leg. cit. der Aufsicht des gemäß Bundesministeriengesetz 1986, BGBl. Nr. 76/1986, für Landwirtschaft zuständigen Mitglieds der Bundesregierung.

Hersteller: Eigendruck

Bildnachweis: www.pixabay.com

Verlagsrechte: Die in dieser Broschüre veröffentlichten Beiträge sind urheberrechtlich geschützt. Alle Rechte sind vorbehalten. Nachdruck und Auswertung der von der AGRARMARKT AUSTRIA erhobenen Daten sind mit Quellenangabe gestattet. Alle Angaben ohne Gewähr.

Im Sinne des Gleichheitsgrundsatzes haben die Ausführungen in gleicher Weise für alle Geschlechter Geltung.