



K-Ö
Gemäß des § 3 Abs. 1 Z 1 des AMA-Gesetzes 1992 (BGBl. Nr. 376/1992 i. d. g. F.)
Zertifiziertes Qualitätsmanagement-System nach ÖNORM EN ISO 9001 REG. Nr. 01537/0
Zertifiziertes Informationssicherheits-Managementsystem nach ÖNORM ISO/IEC 27001 REG Nr. 35/0
Zertifiziertes Umweltmanagement-System nach EMAS REG Nr. AT-000680 und ÖNORM EN ISO 14001 REG Nr. 02982/0

AMA
AgrarMarkt Austria

www.ama.at



Marktbericht

VIEH UND FLEISCH | 09. Woche | 26.02.2024 – 03.03.2024

09. AUSGABE 2024

Marktübersicht
Preisbericht Österreich
Markt Österreich
Markt und Preise international

I N H A L T

I.....	MARKTÜBERSICHT	3
II.....	PREISBERICHT ÖSTERREICH	5
	A) Preisbericht	5
	B) Preisbericht – Zukauf EU	9
III.....	MARKT ÖSTERREICH	10
	C) Daten aus der Rinderdatenbank	10
	D) Lebendvermarktung von Nutzkälbern, Jung -und Jährlingsrindern in Österreich	11
	E) Zuchtrinderverkäufe	11
IV.....	GRAFIK ÖSTERREICH	12
	F) Schlachtstierpreise (E-P)	12
	G) Schlachtkalbinnenpreise (E-P)	12
	H) Schlachtkuhpreise (E-P)	12
	I) Schweinehälftenpreise (S-P)	13
	J) Vergleich der Notierungspreise für Ferkel bzw. Schweine	13
	K) Schlachtkälberpreise.....	13
V.....	MARKT UND PREISE INTERNATIONAL	14
	L) EU-Preisspiegel für Schlachtvieh.....	14
	M) Preisentwicklung diverser Länder für Schlachtvieh	19

I MARKTÜBERSICHT

Schlachtrinderpreise ohne gravierende Änderungen

Der durchschnittliche Auszahlungspreis der Schlachthöfe (E-P) für Jungtiere sank in der Berichtswoche um 1 Cent auf EUR 4,97 je kg. Er lag um 1,0 % unter dem Niveau des Vorjahres.

Für Schlachtkühe wurden unverändert EUR 3,57 je kg bezahlt. Der Durchschnittspreis lag damit um 8,0 % unter dem Vorjahresniveau.

Der Preis für Kalbinnen stieg um 2 Cent auf EUR 4,83 je kg. Damit lag er um 0,6 % unter der Linie des Vorjahres.

Bei Schlachtkälbern sank der Preis um 4 Cent auf EUR 6,77 je kg. Der Vergleich zur Vorjahreswoche ergab ein Plus von 4,0 %.

Preiserwartungen Rinder für die 10. KW

Laut ARGE Rind hält das Angebot an heimischen Jungtieren das Niveau der Vorwochen. Vor allem aufgrund der geringen Auslastung der Schlachtbetriebe bleiben die Preise unverändert. Das näher rückende Osterfest trägt ebenso zur Stabilisierung bei, wobei die Vermarktung von Qualitätsstieren nach wie vor nicht zufriedenstellend läuft. Auf dem Schlachtkuhmarkt herrschen ausgeglichene Verhältnisse. Die Ausfuhren nach Spanien und Frankreich verlaufen etwas ruhiger, während die Exporte in Richtung Schweiz grundsätzlich zufriedenstellend sind. Bei einer stabilen Notierung ziehen die Zuschläge für Bio-Kühe leicht an. Schlachtkälber notieren unverändert zur Vorwoche.

EU-weit präsentieren sich die Schlachtrindermärkte weiterhin sehr ausgeglichen. In Deutschland läuft der Handel mit Jungtieren regional etwas ruhiger. Die Preise sind stabil, wenngleich Schlachtunternehmen durchaus Kritik daran äußern. Bei Schlachtkühen stellt sich der Markt ausgewogen dar.

Verringerter Schweinebestand spürbar

Der Durchschnittspreis (S-P) für Schlachtschweine stieg in der Berichtswoche um 2 Cent auf EUR 2,37 je kg. Er lag um 4,4 % unter dem Vorjahr.

Der Schlachtpreis für Zuchtsauen stieg um 3 Cent auf EUR 1,57 je kg. Im Vergleich zum Vorjahr ergab das ein Minus von 6,5 %.

Laut Österreichischer Schweinebörse war der heimische Lebendmarkt „blitzblank“ leergefegt. Nicht selten bemühten sich Abnehmer, Schlachtpartien schon vorzeitig aus den Stallungen zu holen. Speziell in Ost- und Südösterreich machte sich der starke Abbau des Schweinebestandes in den letzten Jahren auch am Schlachthaken bemerkbar.

Die Mastschweine-Notierung bleibt im Zeitraum 7. bis 13. März unverändert bei EUR 2,26 je kg.

Ferkelnotierung auf Rekordniveau

Auf dem österreichischen Ferkelmarkt bestand weiterhin ein ausgeprägter Versorgungsengpass. Im Vermittlungsgeschäft mussten Mästerinnen und Mäster mit mehrwöchigen Wartezeiten rechnen. Die Notierung steigt in der 10. Kalenderwoche um 15 Cent auf EUR 4,20 je kg.

Europaweit lief der Ferkelhandel nach wie vor zügig. Da die verfügbaren Mengen nicht bedarfsdeckend waren, zogen die meisten Notierungen an.

EU-Schweinemarkt: Knappes Angebot

Der EU-Schweinemarkt präsentierte sich ähnlich wie in der Vorwoche. Angesichts des geringen Angebots bemühten sich die Schlachtbetriebe um Auslastung ihrer Kapazitäten. Die Fleischnachfrage blieb jedoch ohne wesentliche Impulse. Folglich bereitete die Umsetzung der gestiegenen Preise im Verkauf weiterhin Probleme. Ein beträchtlicher Teil des Schweinefleisches ging in die Gefrierlager. In der nahenden Grillsaison sollen die Lagerbestände zur Bedarfsdeckung beitragen. Die Mastschweine-Notierungen wurden durchweg angehoben.

In Deutschland passt das weiterhin begrenzte Angebot an Schlachtschweinen relativ gut zur leicht rückläufigen Nachfrage. Die Schlachtunternehmer bestellen etwas vorsichtiger, weil sich die letzten Preisanstiege im Verkauf der Teilstücke kaum umsetzen lassen. Lediglich der Handel mit Grillfleisch läuft etwas lebhafter. Der Vereinigungspreis für Schlachtschweine bleibt bis zum 13. März unverändert bei EUR 2,20 je kg.

II PREISBERICHT ÖSTERREICH

A) Preisbericht für die 09. Woche, 26. Februar 2024 bis 03. März 2024

1) Auszahlungspreise inkl. Zu- und Abschläge*) (EUR/kg, exkl. USt.) frei Schlachthof und Umsatzmengen (Stück) der meldepflichtigen Schlachthöfe, Herkunft Österreich

Österreich ¹⁾	8. Woche 24		9. Woche 24		Vorw. ±	9. KW 23
	EUR/kg	Stück	EUR/kg	Stück	EUR/kg	EUR/kg
Jungstiere U3	5,02	1.054	5,01	1.001	-0,01	5,05
Jungstiere R3	4,95	306	4,95	238	0,00	5,01
Jungstiere E-P	4,98	3.193	4,97	3.085	-0,01	5,02
Ochsen U3	5,26	82	5,29	146	0,03	5,34
Ochsen R3	5,15	87	5,19	188	0,04	5,15
Ochsen E-P ⁴⁾	5,13	330	5,16	596	0,03	5,10
Kühe R3	3,75	379	3,77	346	0,02	4,09
Kühe O3	3,40	140	3,44	139	0,04	3,71
Kühe E-P	3,57	2.138	3,57	2.113	0,00	3,88
Kalbinnen U3	4,96	401	4,94	387	-0,02	4,99
Kalbinnen R3	4,84	327	4,89	371	0,05	4,91
Kalbinnen E-P	4,81	1.278	4,83	1.319	0,02	4,86
Schweine S ²⁾	2,38	46.869	2,39	46.778	0,01	2,51
Schweine E ²⁾	2,28	17.001	2,31	16.360	0,03	2,41
Schweine U ²⁾	2,10	817	2,15	849	0,05	2,23
Schweine S-P ²⁾	2,35	64.735	2,37	64.057	0,02	2,48
Zuchtsauen	1,54	1.012	1,57	986	0,03	1,68
Kälber E-P ³⁾	6,81	330	6,77	316	-0,04	6,51
Jungrinder E-P ³⁾	5,58	180	5,48	181	-0,10	5,48

Quelle: AMA

Niederösterreich	8. Woche 24		9. Woche 24		Vorw. ±	9. KW 23
	EUR/kg	Stück	EUR/kg	Stück	EUR/kg	EUR/kg
Jungstiere U3	5,00	190	4,98	191	-0,02	5,05
Jungstiere R3	4,94	55	4,97	36	0,03	4,99
Jungstiere E-P	4,97	759	4,96	673	-0,01	5,00
Ochsen U3	-	-	-	-	-	-
Ochsen R3	-	-	-	-	-	-
Ochsen E-P ⁴⁾	-	-	-	-	-	-
Kühe R3	3,78	73	3,77	73	-0,01	4,02
Kühe O3	3,48	17	3,40	25	-0,08	3,62
Kühe E-P	3,61	342	3,58	417	-0,03	3,82
Kalbinnen U3	4,97	81	4,95	93	-0,02	5,05
Kalbinnen R3	4,86	47	4,82	69	-0,04	4,82
Kalbinnen E-P	4,82	254	4,83	262	0,01	4,90
Schweine S ²⁾	2,42	6.954	2,43	7.592	0,01	2,55
Schweine E ²⁾	2,30	2.997	2,33	3.046	0,03	2,44
Schweine U ²⁾	2,04	162	2,08	140	0,04	2,17
Schweine S-P ²⁾	2,38	10.118	2,40	10.780	0,02	2,51
Zuchtsauen	1,54	150	1,58	185	0,04	1,67
Kälber E-P ³⁾	-	-	-	-	-	-
Jungrinder E-P ³⁾	-	-	-	-	-	-

*) z.B. BIO, Mengenzuschläge, Markenprogramme, Klassifizierungskosten

1) Inkl. Salzburg und Kärnten, aus Datenschutzgründen können diese Preise und Umsatzmengen nicht veröffentlicht werden

2) Abrechnung erfolgt nach Warmgewicht

3) Inkl. Tirol, aus Datenschutzgründen können Bundesländerpreise und Umsatzmengen nicht veröffentlicht werden

4) Aus Datenschutzgründen können Bundesländerwerte der einzelnen Qualitätsklassen nicht veröffentlicht werden

Quelle: AMA

Auszahlungspreise inkl. Zu- und Abschläge*) (EUR/kg, exkl. USt.) frei Schlachthof und Umsatzmengen (Stück) der meldepflichtigen Schlachthöfe, Herkunft Österreich

Oberösterreich	8. Woche 24		9. Woche 24		Vorw. ±	9. KW 23
	EUR/kg	Stück	EUR/kg	Stück	EUR/kg	EUR/kg
Jungstiere U3	5,02	574	5,00	504	-0,02	5,03
Jungstiere R3	4,94	160	4,91	112	-0,03	4,99
Jungstiere E-P	4,98	1.549	4,96	1.473	-0,02	5,01
Ochsen U3	-	-	-	-	-	-
Ochsen R3	-	-	-	-	-	-
Ochsen E-P ⁴⁾	-	-	-	-	-	-
Kühe R3	3,68	144	3,72	141	0,04	4,10
Kühe O3	3,40	47	3,43	52	0,03	3,66
Kühe E-P	3,59	875	3,61	863	0,02	3,94
Kalbinnen U3	4,86	145	4,79	147	-0,07	4,81
Kalbinnen R3	4,75	112	4,82	145	0,07	4,83
Kalbinnen E-P	4,75	481	4,76	553	0,01	4,75
Schweine S ²⁾	2,35	16.032	2,37	16.606	0,02	2,50
Schweine E ²⁾	2,28	4.829	2,28	4.622	0,00	2,41
Schweine U ²⁾	2,23	216	2,12	206	-0,11	2,37
Schweine S-P ²⁾	2,33	21.113	2,35	21.479	0,02	2,48
Zuchtsauen	1,53	364	1,54	351	0,01	1,68
Kälber E-P ³⁾	-	-	-	-	-	-
Jungrinder E-P ³⁾	-	-	-	-	-	-

Quelle: AMA

Steiermark	8. Woche 24		9. Woche 24		Vorw. ±	9. KW 23
	EUR/kg	Stück	EUR/kg	Stück	EUR/kg	EUR/kg
Jungstiere U3	-	-	-	-	-	-
Jungstiere R3	-	-	-	-	-	-
Jungstiere E-P	4,99	281	5,02	355	0,03	5,01
Ochsen U3	-	-	-	-	-	-
Ochsen R3	-	-	-	-	-	-
Ochsen E-P ⁴⁾	-	-	-	-	-	-
Kühe R3	3,77	58	3,85	39	0,08	3,96
Kühe O3	-	-	3,20	7	-	-
Kühe E-P	3,52	258	3,62	199	0,10	3,79
Kalbinnen U3	5,01	82	5,08	59	0,07	5,13
Kalbinnen R3	4,90	71	5,02	63	0,12	4,97
Kalbinnen E-P	4,93	200	4,98	156	0,05	4,99
Schweine S ²⁾	2,38	22.881	2,40	21.739	0,02	2,50
Schweine E ²⁾	2,28	8.817	2,33	8.348	0,05	2,40
Schweine U ²⁾	2,07	426	2,20	473	0,13	2,18
Schweine S-P ²⁾	2,35	32.131	2,38	30.569	0,03	2,47
Zuchtsauen	1,56	484	1,60	435	0,04	1,67
Kälber E-P ³⁾	-	-	-	-	-	-
Jungrinder E-P ³⁾	-	-	-	-	-	-

*) z.B. BIO, Mengenzuschläge, Markenprogramme, Klassifizierungskosten

1) Inkl. Salzburg und Kärnten, aus Datenschutzgründen können diese Preise und Umsatzmengen nicht veröffentlicht werden

2) Abrechnung erfolgt nach Warmgewicht

3) Inkl. Tirol, aus Datenschutzgründen können Bundesländerpreise und Umsatzmengen nicht veröffentlicht werden

4) Aus Datenschutzgründen können Bundesländerwerte der einzelnen Qualitätsklassen nicht veröffentlicht werden

Quelle: AMA

2) Auszahlungspreise Biorinder inkl. Zu- und Abschläge*) (EUR/kg, exkl. USt.)
frei Schlachthof und Umsatzmengen (Stück) der meldepflichtigen Schlachthöfe,
Herkunft Österreich

Österreich	8. Woche 24		9. Woche 24		Vorw. ±
	EUR/kg	Stück	EUR/kg	Stück	EUR/kg
Jungstiere E-P	5,08	26	5,21	23	0,13
Ochsen U3	5,48	35	5,42	23	-0,06
Ochsen R3	5,51	27	5,30	32	-0,21
Ochsen E-P	5,38	126	5,27	117	-0,11
Kühe R3	3,89	54	3,95	49	0,06
Kühe O3	3,57	18	3,69	17	0,12
Kühe E-P	3,67	364	3,72	374	0,05
Kalbinnen U3	5,45	46	5,45	42	0,00
Kalbinnen R3	5,21	35	5,27	55	0,06
Kalbinnen E-P	5,24	140	5,21	170	-0,03
Kälber E-P	7,36	53	7,49	53	0,13
Jungrinder E-P	5,76	154	5,68	152	-0,08

Die Biorinder sind auch im Preisbericht unter Punkt 1) enthalten.

*) z.B. Mengenzuschläge, Klassifizierungskosten

Quelle: AMA

3) Verkaufspreise Teilstücke vom Rind bzw. Schwein (EUR/kg, exkl. USt.) ab Werk der
meldepflichtigen Schlachthöfe und Zerlegebetriebe, Herkunft Österreich

Österreich	6. Woche 24	7. Woche 24	8. Woche 24	9. Woche 24	Vorw. ±
	EUR/kg	EUR/kg	EUR/kg	EUR/kg	EUR/kg
Teilstücke vom Jungstier					
Vorderviertel (E-P)	4,90	4,88	4,87	4,87	0,00
Teilstücke vom Schwein					
Schlägel (S-P)	2,69	2,76	2,85	2,78	-0,07
Bauch (S-P)	3,02	3,05	3,08	3,12	0,04
Schulter (S-P)	2,29	2,34	2,39	2,39	0,00
Karree (S-P)	4,90	5,10	5,06	5,22	0,16

Quelle: AMA

4) Notierungspreise in EUR/kg (exkl. USt.):

Schweinebörse Österreich	22.02.24-28.02.24	29.02.24-06.03.24	07.03.24-13.03.24
Mastschw. 56 % MFA (notiert frei Rampe)	2,19	2,26	2,26
Zuchten (notiert frei Rampe)	1,62	1,67	1,67

EZG Gut Streitdorf	08. Woche 24	09. Woche 24	10. Woche 24
ÖHYB-Ferkel bis 25 kg	4,05	4,05	4,20

Quelle: Erzeugergemeinschaften

5) Schafpreise in EUR/kg (exkl. USt.) für Frischware:

	07. Woche 24	08. Woche 24	09. Woche 24
Schlachtlämmer (17 - 22 kg SG)	6,95	6,81	6,76

Quelle: AMA

6) Verkaufspreise der Österr. Schaf- und Ziegenbörse in EUR/kg (exkl. USt.) für die 09. Woche 2024:

Lebendpreise	Stück	Gesamtgewicht	Durchschnittspreis
Lämmer Kategorie I	1.263	48.503,00	3,35
Lämmer Kategorie I (Bio)	-	-	-
Lämmer Kategorie II / III	35	1.449,00	2,23
Lämmer Kategorie II / III (Bio)	-	-	-
Altschafe / Altwidder	139	10.278,55	0,78
Altziegen / Altböcke	10	461,70	0,57
Kitze	26	450,00	2,50
Kitze (Bio)	-	-	-
Fleischpreise	Stück	Gesamtgewicht	Durchschnittspreis
Lämmer Kategorie I	220	4.574,72	6,98
Lämmer Kategorie I (Bio)	40	805,57	6,95
Lämmer Kategorie II / III	-	-	-
Lämmer Kategorie II / III (Bio)	-	-	-
Altschafe / Altwidder	-	-	-
Altziegen / Altböcke	-	-	-
Kitze	-	-	-
Kitze (Bio)	-	-	-

Quelle: Österreichische Schaf- und Ziegenbörse reg. Gen. m. b. H.

7) Preis- bzw. Markterwartungen für Schlachtrinder in EUR/kg, exkl. USt.:

Rinderbörse Österreich	08. Woche 2024	09. Woche 2024	10. Woche 2024
Jungstier HK R2/3	*)	*)	4,56
Kalbin HK R3	4,38	4,38	4,38
Kuh HK R2/3	2,89	2,92	2,92
Schlachtkälber HK R2/3	6,75	6,65	6,65

*) Notierung ausgesetzt

Quelle: rinderboerse.at

8) Marktpreise für Futtermittelmischungen in EUR/100kg, exkl. USt.:

	November 2023	Dezember 2023	Jänner 2024
Schweinemastfutter (Alleinfutter) GVO frei	34,41	32,50	34,04
Schweinemastfutter (Alleinfutter) GVO	33,11	32,12	32,81

Gewichtete Durchschnittspreise; frei Betrieb; Mindestabnahmemenge ca. 3 Tonnen lose Staffel; konventionelles Futter, exkl. BIO-Ware

Quelle: AMA

B) Preisbericht – Zukauf EU* für 01. Jänner 2024 bis 04. Februar 2024

1) Preise (EUR/kg, exkl. USt.) und Umsatzmengen (Stück) der meldepflichtigen Schlachthöfe

	Dezember 2023		Jänner 2024		± Vormonat	Jän. 2023
	EUR/kg	Stück	EUR/kg	Stück	EUR/kg	EUR/kg
Deutschland						
Kühe E-P	2,76	10	3,16	27	0,40	3,43
Schweine S-P **	2,15	31.683	2,12	47.268	-0,03	2,04
Slowenien						
Jungstiere E-P	4,82	51	4,81	13	-0,01	4,62
Stierfleisch E-P	4,54	16	4,57	4	0,03	4,50
Kühe E-P	3,25	612	3,45	685	0,20	3,76
Kalbinnen E-P	4,40	77	4,44	76	0,04	4,64
Schweine S-P **	2,33	903	2,24	3.728	-0,09	2,21
Tschechien						
Jungstiere E-P	4,69	849	4,68	874	-0,01	4,85
Stierfleisch E-P	4,49	56	4,30	73	-0,19	4,56
Kühe E-P	3,37	1.439	3,61	1.826	0,24	3,80
Kalbinnen E-P	4,37	920	4,38	1.011	0,01	4,57
Slowakei						
Jungstiere E-P	4,61	43	4,41	9	-0,20	-
Stierfleisch E-P	4,29	7	-	-	-	-
Kühe E-P	2,96	314	3,11	477	0,15	3,36
Kalbinnen E-P	3,16	26	3,60	77	0,44	4,43
Ungarn						
Jungstiere E-P	4,68	270	4,63	240	-0,05	4,70
Stierfleisch E-P	4,32	37	4,27	28	-0,05	4,85
Kühe E-P	3,34	516	3,50	368	0,16	3,80
Kalbinnen E-P	4,64	200	4,16	105	-0,48	4,63
Schweine S-P **	2,16	1.243	2,09	2.547	-0,07	2,04
Kroatien						
Kühe E-P	3,05	67	2,96	156	-0,09	3,37
Frankreich						
Kühe E-P	-	-	3,32	3	-	3,70
Italien						
Kühe E-P	-	-	3,53	15	-	-

* Schlachttiere wurden aus EU-Staaten lebend zugekauft und in Österreich geschlachtet

** Abrechnung erfolgt nach Warmgewicht

Quelle: AMA

III MARKT ÖSTERREICH

C) Daten aus der Rinderdatenbank

2024		Jän.	Feb.	März	April	Mai	Juni	Juli	Aug.	Sept.	Okt.	Nov.	Dez.	Jahr
Schlachtungen bis 8 Monate														
AT 1)	♂	3.103												3.103
	♀	1.417												1.417
andere Länder 2)	♂	3												3
	♀	2												2
Schlachtungen über 8 Monate														
AT 1)	♂	21.515												21.515
	♀	21.255												21.255
andere Länder 2)	♂	1.360												1.360
	♀	5.069												5.069
Schlachtungen gesamt														
AT 1)	♂	24.618												24.618
	♀	22.672												22.672
	gesamt	47.290												47.290
andere Länder 2)	♂	1.363												1.363
	♀	5.071												5.071
	gesamt	6.434												6.434
Versendungen und Exporte von Lebendrindern in Stück														
in EU-Länder	♂	6.352												6.352
	♀	3.288												3.288
Zugänge und Importe von Lebendrindern in Stück														
aus EU-Ländern	♂	16												16
	♀	51												51

Schlachtungen gesamt, getrennt nach Herkunftsländern für Jänner 2024																	
	BE	CH	CZ	DE	DK	FR	HR	HU	IT	LU	LV	NL	PL	RO	SI	SK	ges.
♂	0,1	0	919	20	1	2	0	321	0	0	1	28	0	0	19	52	1.363
♀	1	3	2.585	74	6	26	85	977	16	1	0	3	3	1	733	557	5.071
gesamt	1,1	3	3.504	94	7	28	85	1.298	16	1	1	31	3	1	752	609	6.434
in %	0,02	0,05	54,46	1,46	0,11	0,44	1,32	20,17	0,25	0,02	0,02	0,48	0,05	0,02	11,69	9,47	100,00

1) Geburt und Schlachtung der Rinder in Österreich

2) Geburt der Rinder nicht in Österreich, geschlachtet in Österreich

AT= Österreich, ♂= männlich, ♀=weiblich, BE= Belgien, BG= Bulgarien, CH= Schweiz, CZ= Tschechien, DE= Deutschland, DK= Dänemark, EE= Estland, EL= Griechenland, ES= Spanien, FI= Finnland, FR= Frankreich, HR= Kroatien, HU= Ungarn, IE= Irland, IT= Italien, LT= Litauen, LU= Luxemburg, LV= Lettland, NL= Niederlande, PL= Polen, PT= Portugal, RO= Rumänien, SE= Schweden, SI= Slowenien, SK= Slowakei, UK= Vereinigtes Königreich

Quelle: AMA

D) Lebendvermarktung von Nutzkälbern, Jung- und Jährlingsrindern in Österreich

1) Männliche Nutzkälber zwischen 8 Tagen und vier Wochen in EUR/Stück (exkl. USt.)

	9. Woche 24			9. KW 23
	Stück	Ø Gewicht	EUR/Stück	EUR/Stück
Stierkälber - Milchrasen	25	70,48	182,29	125,76
Stierkälber - Fleischrasen ^{*)}	203	75,28	389,24	308,21

*) Fleischrasen, Zweinutzungsrasen oder aus einer Kreuzung mit einer Fleischrasse

Quelle: AMA

2) Jungrinder und Jährlingsrinder in EUR/kg (exkl. USt.)

	9. Woche 24			9. KW 23
	Stück	Ø Gewicht	EUR/kg	EUR/kg
Jungrinder	251	309,18	2,88	2,74
Jährlingsrinder - männlich	21	239,96	2,69	2,19
Jährlingsrinder - weiblich	17	389,76	2,27	2,40

Jungrinder: männlich und weiblich, 6 bis 11 Monate, zur Mastung; Jährlingsrinder: 12 bis 23 Monate, zur Mastung

Quelle: AMA

E) Zuchtrinderverkäufe

1) Versteigerungen, Nettopreise in EUR

Rotholz, am 21. Februar 2024

	Rasse	aufgetrieben	verkauft	Durchschnittspreis
Kühe	Fleckvieh	181	177	2.253,22
Kalbinnen	Fleckvieh	24	24	2.379,17
Zuchtkälber	Fleckvieh	48	46	558,04
Kühe	Brown Swiss	35	33	2.252,73
Kalbinnen	Brown Swiss	1	1	2.060,00
Kühe	Holstein	59	59	2.473,05

Quelle: Rinderzucht Tirol

Zwettl, am 21. Februar 2024

	Rasse	aufgetrieben	verkauft	Gesamterlös
Erstlingskühe	Fleckvieh	13	13	30.750,00
Kühe	Fleckvieh	1	1	1.900,00
Kalbinnen	Fleckvieh	148	146	370.450,00
Zuchtkälber weiblich	Fleckvieh	33	32	18.400,00

Quelle: NÖ Genetik Rinderzuchtverband

IV GRAFIK ÖSTERREICH

F) Schlachtstierpreise (E-P) in EUR/kg, exkl. USt.

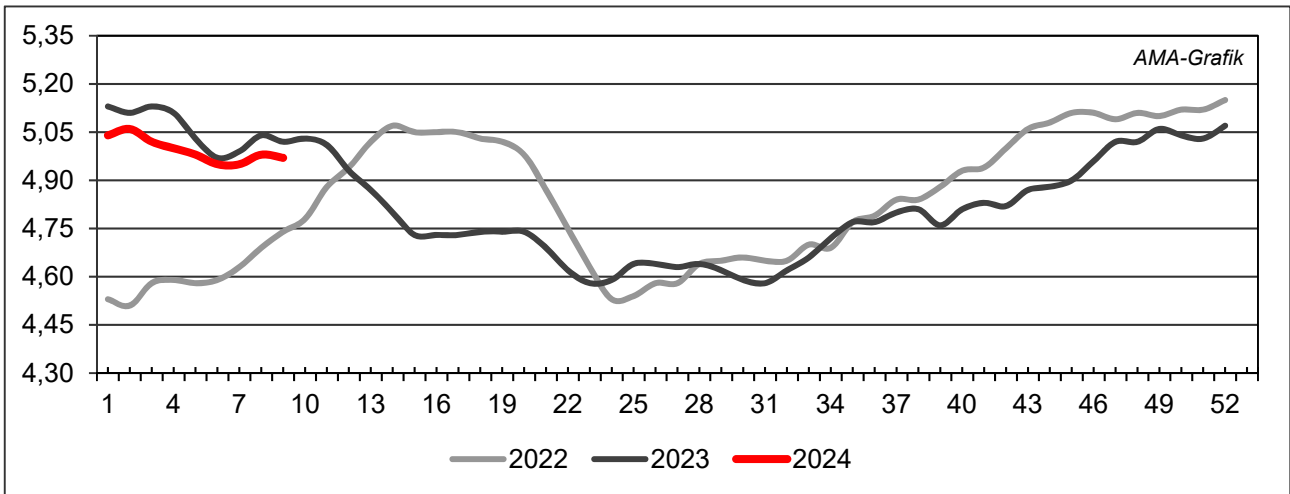

Quelle: AMA

G) Schlachtkalbinnenpreise (E-P) in EUR/kg, exkl. USt.

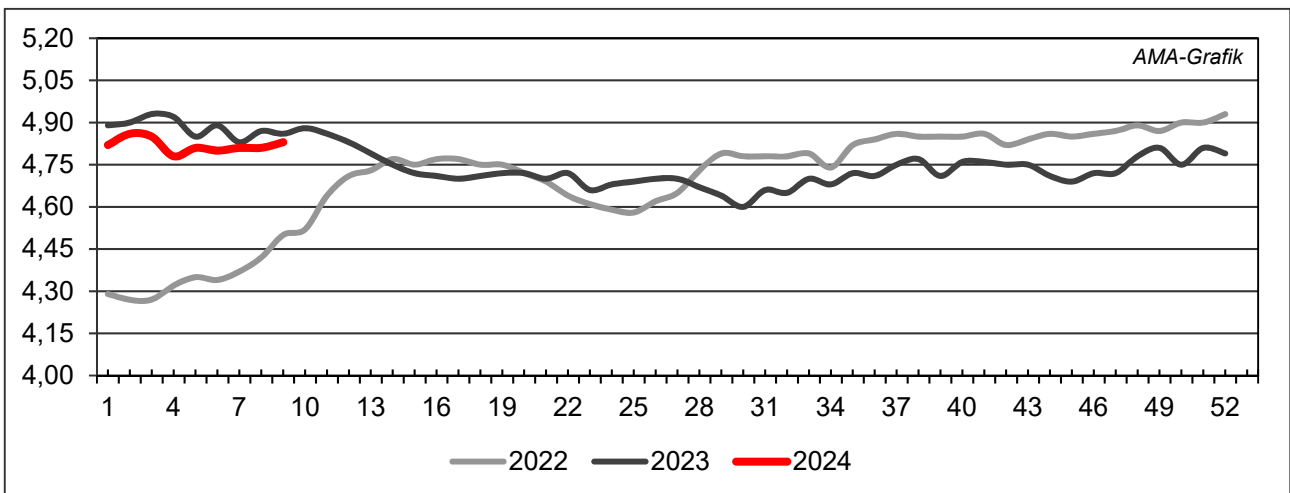

Quelle: AMA

H) Schlachtkuhpreise (E-P) in EUR/kg, exkl. USt.

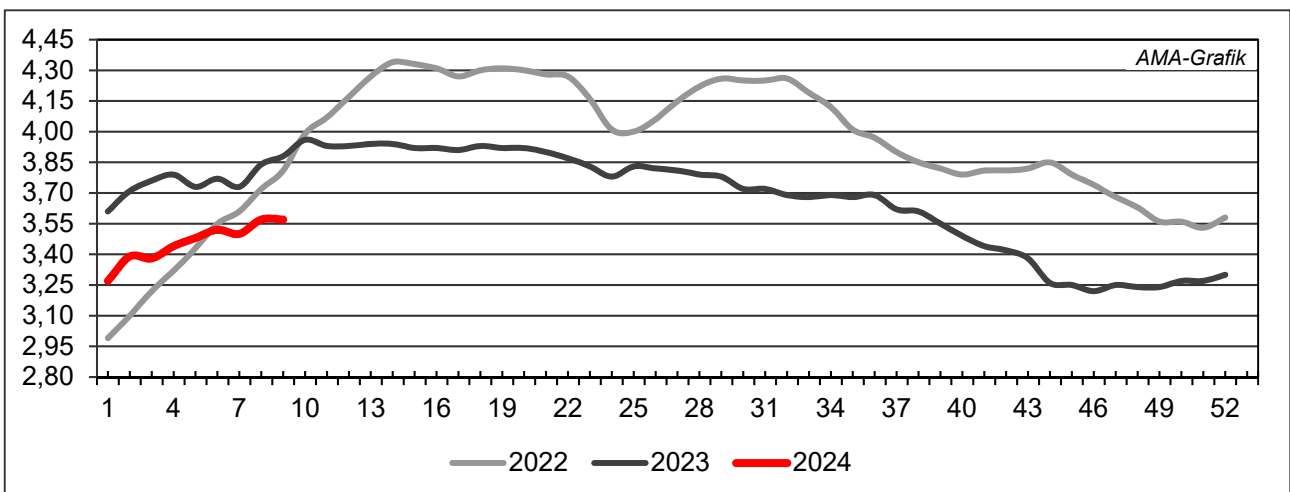

Quelle: AMA

I) Schweinehälftenpreise (S-P) in EUR/kg, exkl. USt.

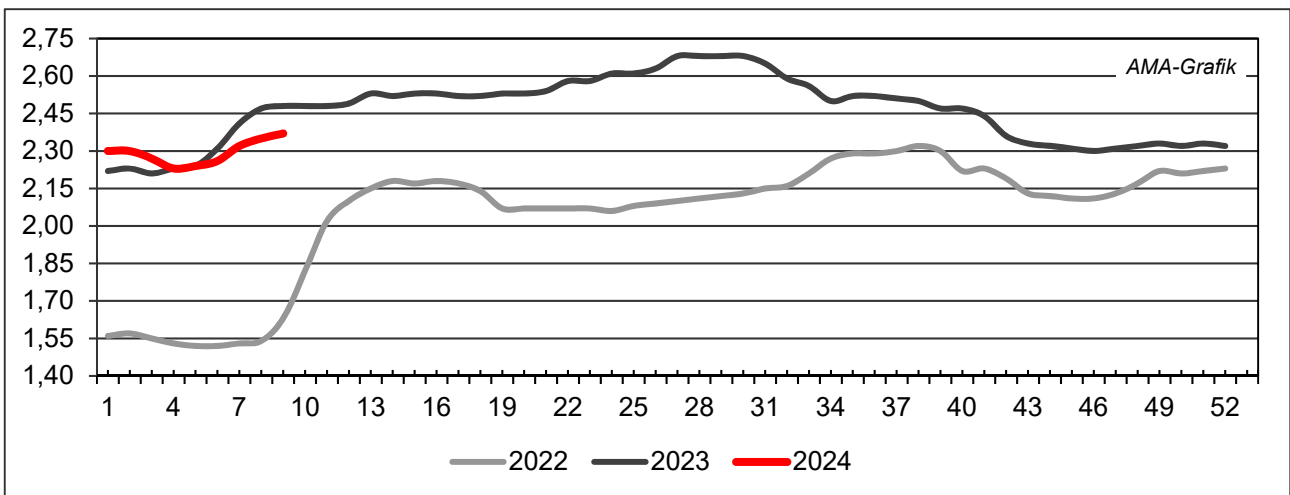

Quelle: AMA

J) Vergleich der Notierungspreise für Ferkel bzw. Schweine in EUR/kg, exkl. USt.

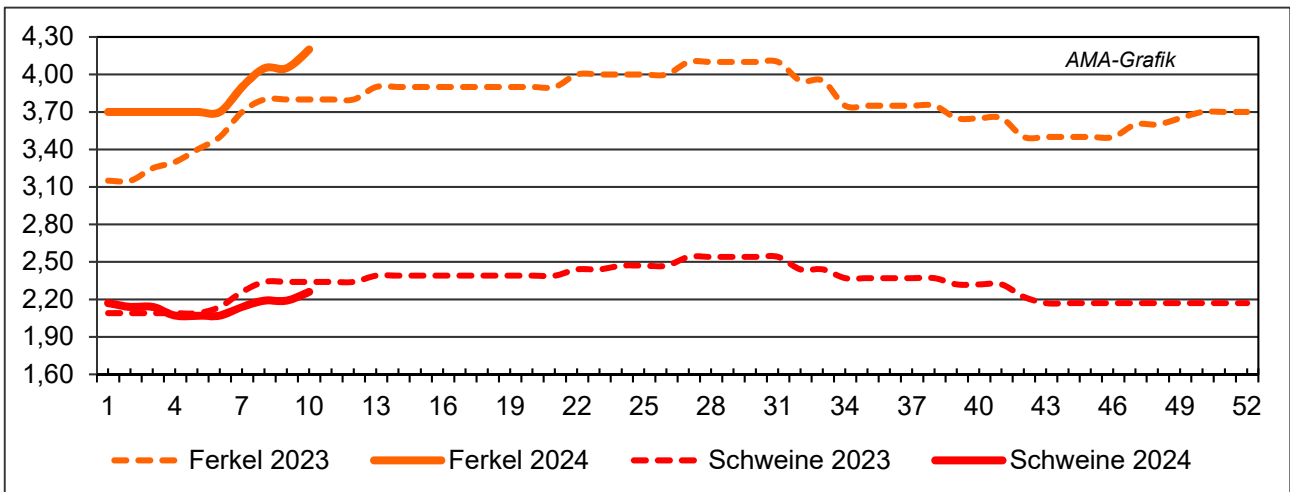

Quelle: Erzeugergemeinschaften

K) Schlachtkälberpreise in EUR/kg, exkl. USt.

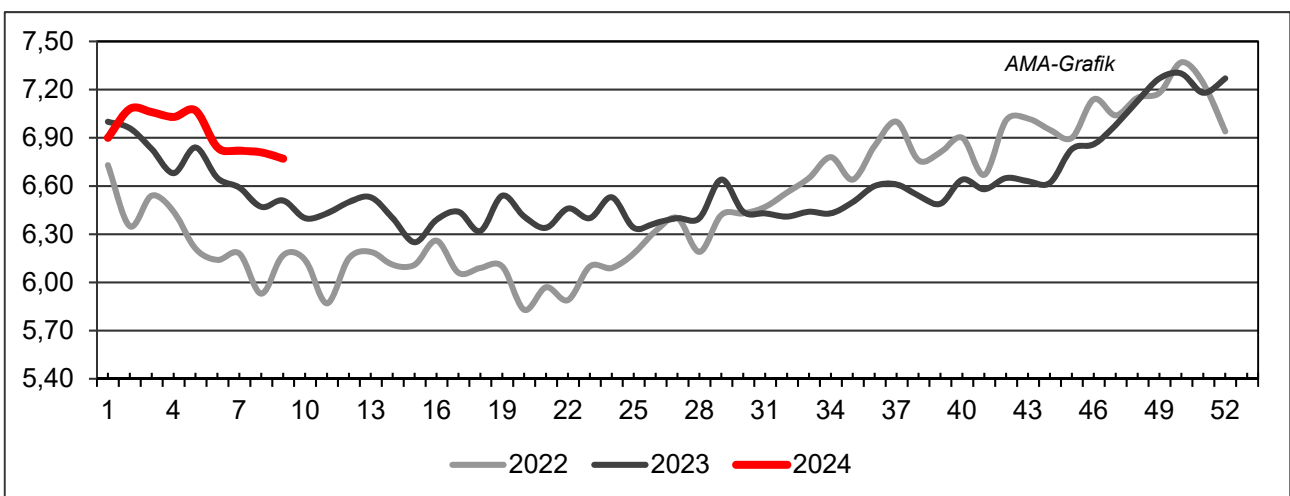

Quelle: AMA

V MARKT UND PREISE INTERNATIONAL

L) EU-Preisspiegel für Schlachtvieh

1) Rinder (EUR/100 kg Schlachtgewicht, kalt)

Woche bis:	Jungrinder R3			Jungstiere R3			Ochsen R3			Kühe O3			Kalbinnen R3		
	11.02.	18.02.	25.02.	11.02.	18.02.	25.02.	11.02.	18.02.	25.02.	11.02.	18.02.	25.02.	11.02.	18.02.	25.02.
Belgien	-	-	-	401,13	401,13	401,13	-	-	-	380,83	385,85	386,89	464,75	466,14	466,14
Bulgarien	-	-	-	549,65	549,65	542,13	-	-	-	362,02	345,82	338,68	513,86	513,86	513,86
Tschechien	-	-	-	464,25	460,99	474,05	-	-	-	325,44	321,67	324,79	-	358,02	365,24
Dänemark	442,46	442,96	438,53	418,85	419,22	411,84	458,55	453,16	460,40	371,24	379,51	376,15	433,20	424,45	428,07
Deutschland	-	-	-	493,16	496,77	494,88	478,34	490,16	511,74	383,19	386,70	389,41	451,44	452,46	452,53
Estland	-	-	-	-	-	-	-	-	-	-	-	-	-	-	-
Irland	519,66	511,11	507,99	502,25	502,56	500,00	518,11	515,94	514,00	415,58	412,08	405,78	521,87	521,74	519,15
Griechenland	-	-	-	467,27	467,27	467,27	-	-	-	285,19	285,19	285,19	-	-	-
Spanien	518,05	519,10	530,14	512,24	505,53	514,97	-	-	-	353,88	355,87	360,26	519,63	506,31	524,55
Frankreich	-	-	-	533,00	536,00	538,00	536,00	534,00	532,00	446,00	447,00	447,00	549,00	550,00	549,00
Kroatien	-	-	-	510,87	512,85	513,93	-	-	-	410,32	440,19	440,19	506,98	504,66	504,72
Italien	407,83	551,52	555,91	487,30	462,84	515,68	519,07	498,23	468,03	368,83	375,27	376,25	577,31	563,62	575,52
Zypern	-	-	-	-	-	-	-	-	-	-	-	-	-	-	-
Lettland	266,15	253,15	253,15	417,90	417,90	417,90	-	-	-	339,25	339,02	344,50	396,57	303,15	348,15
Litauen	-	-	-	386,54	394,65	404,03	-	-	-	345,10	337,25	349,73	382,03	371,83	386,60
Luxemburg	-	-	-	-	-	-	-	-	-	-	-	-	-	-	-
Ungarn	-	-	-	-	-	-	-	-	-	238,01	253,05	252,86	184,06	197,96	206,80
Malta	-	-	-	-	-	-	-	-	-	-	-	-	-	-	-
Niederlande	453,00	446,00	458,00	336,00	378,00	332,00	-	-	-	395,00	402,00	403,00	171,00	235,00	189,00
ÖSTERREICH	556,35	559,32	544,26	493,24	493,80	494,59	515,12	508,74	514,78	335,05	344,95	346,69	477,61	476,87	477,54
Polen	-	-	-	484,33	481,74	479,28	-	-	-	395,22	408,56	407,77	501,19	501,13	498,72
Portugal	463,29	462,95	471,25	514,93	507,11	516,86	362,01	420,00	420,00	308,81	303,17	306,43	510,34	506,84	501,56
Rumänien	382,64	382,61	382,63	483,00	512,41	419,18	454,81	454,78	454,80	383,72	384,15	385,94	429,89	476,57	434,05
Slowenien	454,68	454,68	454,68	494,27	492,38	498,63	502,07	491,73	491,73	294,05	299,22	320,27	465,61	481,53	460,84
Slowakei	-	-	-	487,29	446,06	463,10	-	-	-	-	314,15	299,77	-	-	-
Finnland	-	-	-	487,20	486,96	489,19	-	-	-	322,85	323,89	324,94	480,18	479,61	479,09
Schweden	501,40	550,04	553,76	527,05	524,21	530,55	520,24	529,09	519,12	478,58	476,90	484,48	516,44	516,04	525,28
EU	505,56	506,62	516,13	503,06	503,50	505,16	517,98	516,48	515,85	395,59	399,57	400,91	510,55	508,80	510,88

Quelle: http://ec.europa.eu/agriculture/market-observatory/meat/beef/statistics_en.htm, Europäische Kommission

2) Marktpreis für geschlachtete Schafe (EUR/100 kg)

	Woche bis:	04.02.2024	11.02.2024	18.02.2024	25.02.2024	Vorwoche ±
SCHWERE LÄMMER	Belgien	700,30	714,30	724,80	726,70	1,90
	Deutschland	820,64	815,03	826,35	828,79	2,44
	Spanien	806,51	806,41	803,71	805,88	2,17
	Frankreich	859,00	850,00	848,00	853,00	5,00
	Kroatien	1.215,54	1.187,72	1.189,04	1.195,64	6,60
	Irland	680,82	684,90	700,58	732,05	31,47
	Italien	554,00	554,00	607,00	607,00	0,00
	Zypern	856,00	850,00	843,00	850,00	7,00
	Lettland	588,84	616,45	712,63	571,73	-140,90
	Litauen	511,61	636,57	571,82	580,10	8,28
	Ungarn	975,50	-	1.000,15	-	-
	Niederlande	-	-	-	-	-
	ÖSTERREICH	674,00	678,00	695,00	681,00	-14,00
	Portugal	704,33	696,33	687,00	688,67	1,67
	Rumänien	-	301,45	301,43	301,44	0,01
	Slowenien	770,03	744,44	719,11	758,36	39,25
	Finnland	557,76	557,76	557,76	557,76	0,00
	Schweden	694,13	686,46	755,60	715,97	-39,63
	<i>EU</i>	<i>773,33</i>	<i>767,82</i>	<i>772,82</i>	<i>781,88</i>	<i>9,06</i>
	LEICHTE LÄMMER	Bulgarien	982,30	-	970,57	-
Griechenland		698,50	694,98	-	-	-
Spanien		867,40	866,79	866,98	867,08	0,10
Kroatien		1.331,39	1.447,25	1.544,42	1.677,72	133,30
Italien		591,00	614,00	635,00	632,00	-3,00
Lettland		537,01	460,55	529,76	576,92	47,16
Ungarn		1.027,51	-	1.047,44	-	-
Portugal		872,94	852,13	850,69	845,97	-4,72
Slowenien		769,80	780,79	736,78	727,74	-9,04
<i>EU</i>		<i>766,28</i>	<i>768,84</i>	<i>773,43</i>	<i>773,82</i>	<i>0,39</i>

 Quelle: http://ec.europa.eu/agriculture/sheep-goats/presentations/index_en.htm, Europäische Kommission

3) Schweine, Klasse S (EUR/100 kg Schlachtgewicht, kalt)

Woche bis:	04.02.2024	11.02.2024	18.02.2024	25.02.2024	Vorwoche ±
Belgien	201,21	201,50	210,74	213,88	3,14
Tschechien	206,60	205,58	210,52	211,33	0,81
Dänemark	184,86	183,21	183,25	183,25	0,00
Deutschland	213,71	220,07	226,84	228,88	2,04
Estland	-	-	-	-	-
Spanien	208,29	208,36	210,27	214,30	4,03
Frankreich	201,00	201,00	203,00	208,00	5,00
Kroatien	206,43	214,42	218,78	216,27	-2,51
Irland	191,21	191,11	194,92	198,61	3,69
Lettland	213,13	210,06	217,35	223,21	5,86
Litauen	210,24	207,62	211,74	219,36	7,62
Luxemburg	-	-	-	-	-
Ungarn	209,77	206,82	216,07	224,82	8,75
Niederlande	171,73	171,82	178,00	182,77	4,77
ÖSTERREICH	228,20	230,95	237,22	240,03	2,81
Polen	204,52	209,57	217,20	220,64	3,44
Portugal	216,90	216,90	219,22	223,07	3,85
Rumänien	216,52	212,88	210,64	211,22	0,58
Slowenien	231,57	231,29	239,71	244,00	4,29
Slowakei	216,88	207,44	209,32	210,77	1,45
Finnland	223,09	221,44	221,28	221,29	0,01
Schweden	230,67	234,25	232,01	235,14	3,13
<i>EU</i>	204,24	205,71	209,73	212,93	3,20

Quelle: http://ec.europa.eu/agriculture/market-observatory/meat/pigmeat/statistics_en.htm, Europäische Kommission

4) Schweine, Klasse E (EUR/100 kg Schlachtgewicht, kalt)

Woche bis:	04.02.2024	11.02.2024	18.02.2024	25.02.2024	Vorwoche ±
Belgien	194,41	194,90	204,22	207,49	3,27
Bulgarien	254,67	252,84	252,66	254,96	2,30
Tschechien	202,01	201,06	205,83	208,89	3,06
Dänemark	181,91	179,85	179,89	179,89	0,00
Deutschland	210,45	217,02	223,90	225,70	1,80
Estland	-	-	-	-	-
Spanien	198,38	199,21	199,94	204,47	4,53
Frankreich	193,00	193,00	195,00	199,00	4,00
Kroatien	193,97	197,95	204,14	207,88	3,74
Irland	190,98	190,61	194,56	197,85	3,29
Zypern	254,93	254,34	255,12	255,67	0,55
Lettland	221,48	219,77	229,30	231,71	2,41
Litauen	209,80	209,62	216,95	223,04	6,09
Luxemburg	-	-	-	-	-
Ungarn	204,31	199,67	210,31	219,18	8,87
Niederlande	170,59	170,68	176,86	181,63	4,77
ÖSTERREICH	218,74	220,27	227,37	229,69	2,32
Polen	202,11	207,72	215,60	219,20	3,60
Portugal	217,96	217,96	220,02	223,90	3,88
Rumänien	216,29	213,40	210,49	211,23	0,74
Slowenien	214,44	214,59	222,24	226,62	4,38
Slowakei	219,59	216,80	225,69	228,59	2,90
Finnland	214,48	213,84	213,93	213,31	-0,62
Schweden	227,93	231,15	229,00	230,86	1,86
EU	200,81	203,24	208,13	211,37	3,24

Quelle: http://ec.europa.eu/agriculture/market-observatory/meat/pigmeat/statistics_en.htm, Europäische Kommission

5) Ferkel (EUR/Stück)

Woche bis:	04.02.2024	11.02.2024	18.02.2024	25.02.2024	Vorwoche ±
Belgien	86,50	88,50	91,50	91,50	0,00
Dänemark	60,50	60,49	60,50	62,25	1,75
Deutschland	78,70	79,90	83,90	86,90	3,00
Spanien	87,30	87,30	88,50	91,05	2,55
Frankreich	60,00	59,75	60,25	60,50	0,25
Kroatien	63,97	82,80	92,00	92,00	0,00
Italien	114,07	115,87	117,67	-	-
Lettland	72,97	78,81	78,35	78,27	-0,08
Ungarn	71,11	-	77,45	74,96	-2,49
Niederlande	63,75	64,50	67,25	70,00	2,75
Portugal	73,00	77,00	77,00	77,00	0,00
Finnland	85,95	84,62	87,17	85,72	-1,45
Schweden	84,28	89,16	88,96	90,18	1,22
EU	78,27	79,10	81,02	82,88	1,86

Quelle: http://ec.europa.eu/agriculture/market-observatory/meat/pigmeat/statistics_en.htm, Europäische Kommission

M) Preisentwicklung diverser Länder für Schlachtvieh

1) Deutschland gesamt: frei Schlachtstätte je kg SG in EUR ohne MwSt.

Woche bis:	11.02.2024	18.02.2024	25.02.2024	03.03.2024	Vorw. ±
Jungstiere U3	4,88	4,92	4,92	4,91	-0,01
Jungstiere R3	4,83	4,87	4,85	4,85	0,00
Jungstiere O3	4,54	4,57	4,57	4,58	0,01
Kalbinnen R3	4,43	4,44	4,44	4,42	-0,02
Kühe R3	3,87	3,90	3,93	3,96	0,03
Kühe O3	3,76	3,79	3,82	3,83	0,01
Kälber E-P	5,38	4,96	5,59	5,24	-0,35
Schweine S	2,16	2,22	2,24	2,28	0,04
Schweine E	2,13	2,20	2,21	2,25	0,04
Lämmer, pauschal	7,99	8,10	8,13	7,73	-0,40

Quelle: Bundesministerium für Ernährung, Landwirtschaft und Verbraucherschutz (BLE, Deutschland)

2) Preise frei Schlachtstätte in Bayern*) (EUR/kg Schlachtgewicht)

Woche bis:	11.02.2024	18.02.2024	25.02.2024	03.03.2024	Vorw. ±
Jungstiere U3	4,91	4,92	4,93	4,95	0,02
Jungstiere R3	4,86	4,89	4,88	4,88	0,00
Jungstiere E-P	4,86	4,88	4,90	4,91	0,01
Kalbinnen U3	4,47	4,47	4,50	4,51	0,01
Kalbinnen R3	4,41	4,43	4,45	4,46	0,01
Kalbinnen E-P	4,31	4,34	4,37	4,39	0,02
Kühe U3	4,10	4,12	4,15	4,18	0,03
Kühe R3	3,84	3,86	3,89	3,93	0,04
Kühe E-P	3,67	3,68	3,74	3,77	0,03
Schweine E	2,15	2,20	2,20	2,25	0,05
Schweine S-P	2,15	2,21	2,21	2,26	0,05

*) Abrechnung erfolgt bei Rindern und Schweinen nach Warmgewicht

Quelle: Bayerischer Bauernverband

3) Italien: Marktbericht Markt Modena - Preise in EUR/kg LG (exkl. USt.)

Nutzkälber/Einsteller	05.02.2024	12.02.2024	19.02.2024	26.02.2024	04.03.2024
Nutzkälber/Fleischrasse Extra Qual.	4,15-4,85	4,15,4,85	4,15-4,85	4,15-4,85	4,35-5,05
Nutzkälber/Fleischrasse	2,18-2,95	2,18-2,95	2,18-2,95	2,18-2,95	2,28-3,05
Einsteller/Limousin	3,94-4,07	3,99-4,12	4,04-4,17	4,06-4,19	4,06-4,19
Einsteller/Kreuzungen	3,52-3,63	3,57-3,68	3,62-3,73	3,64-3,75	3,64-3,75
Schlachtrinder/Jungstiere	05.02.2024	12.02.2024	19.02.2024	26.02.2024	04.03.2024
Limousin	3,85-3,92	3,85-3,92	3,85-3,92	3,85-3,92	3,85-3,92
Charolais u. Kreuzungen Extra Qual.	3,61-3,69	3,61-3,69	3,61-3,69	3,61-3,69	3,61-3,69
Schwarzbunte 1. Qual.	2,22-2,32	2,22-2,32	2,22-2,32	2,22-2,32	2,22-2,32
Schlachtrinder/Kalbinnen	05.02.2024	12.02.2024	19.02.2024	26.02.2024	04.03.2024
Limousin	3,72-3,77	3,72-3,77	3,72-3,77	3,72-3,77	3,72-3,77
Fleischrasse u. Kreuzungen	3,51-3,56	3,51-3,56	3,51-3,56	3,51-3,56	3,51-3,56

Quelle: www.borsamercimodena.it, Borsa Merci di Modena

Marktbericht Markt Modena - Fleischpreise in EUR/kg

Jungstierfleisch/Hälften	05.02.2024	12.02.2024	19.02.2024	26.02.2024	04.03.2024
Extra Qualität	7,34-7,54	7,34-7,54	7,34-7,54	7,34-7,54	7,34-7,54
1. Qualität	6,87-7,37	6,87-7,37	6,87-7,37	6,87-7,37	6,87-7,37
2. Qualität	6,30-6,65	6,30-6,65	6,30-6,65	6,30-6,65	6,30-6,65
Kalbinnenfleisch/Hälften	05.02.2024	12.02.2024	19.02.2024	26.02.2024	04.03.2024
Extra Qualität	6,99-7,16	6,99-7,16	6,99-7,16	6,99-7,16	6,99-7,16
1. Qualität	6,53-6,83	6,53-6,83	6,53-6,83	6,53-6,83	6,53-6,83
2. Qualität	6,28-6,48	6,28-6,48	6,28-6,48	6,28-6,48	6,28-6,48

Quelle: www.borsamerCIModena.it, Borsa Merci di Modena

4) Italien: Richtpreis Schlachtschweine in EUR/kg

Notierung vom:	15.02.2024	22.02.2024	29.02.2024
Schlachtschweine 130 - 144 kg LG	1,74	1,74	1,75

Quelle: www.listinicum.it, Commissione Unica Nazionale

5) Niederlande: Schweine und Ferkel in EUR/kg

Woche bis:	25.02.2024	03.03.2024	10.03.2024
Vion, ab Hof, exkl. USt., in EUR/kg SG Basispreis 56 % MFA, Typ A, 78 - 100 kg	1,99	1,99	2,02
Ferkel (BestPigletPrice), EUR/Stück	75,00	76,50	78,50

Quelle: VDE Varkenshandel

6) Dänemark: Produzentenpreise

Woche bis:	25.02.2024	03.03.2024	10.03.2024
Schlachtschweine, 61 % MFA in EUR/kg	1,62	1,62	1,65

Quelle: Danish Crown

7) Frankreich: Schweine in EUR/kg SG, ab Hof

Woche bis:	25.02.2024	03.03.2024	10.03.2024
Bretagne, 56 % Fleischanteil Montag	1,857	1,917	1,961
Donnerstag	1,907	1,953	-

Quelle: www.marche-porc-breton.com, Marché du Porc Breton

8) Spanien: Mercolleida, Notierungen in EUR

Woche bis:	25.02.2024	03.03.2024	10.03.2024
Schweine in EUR/kg LG (Cerdo Selecto)	1,69	1,72	1,75
Ferkel (20 kg) in EUR/Stück (Precio Base Lleida)	82,00	84,00	86,00

Quelle: ANAFRIC

Der Marktbericht Vieh und Fleisch erscheint wöchentlich.

Dieser Bericht ist auf der Webseite der
Agrarmarkt Austria (www.ama.at) im Internet verfügbar.

Die nächste Ausgabe wird voraussichtlich am 14. März 2024 erscheinen.

Impressum

Informationen gemäß § 5 E-Commerce Gesetz und Offenlegung gemäß § 25 Mediengesetz

Medieninhaber, Herausgeber, Vertrieb: Agrarmarkt Austria

Redaktion: GB I/Abt. 3 – Referat 08

Dresdner Straße 70

1200 Wien

UID-Nr.: ATU16305503

Telefon: +43 50 3151-248

Fax: +43 50 3151-396

E-Mail: preismeldungen@ama.gv.at

Vertretungsbefugt:

- Mag.^a Lena Karasz, Vorstandsmitglied für den Geschäftsbereich I
- Dipl.-Ing. Günter Griesmayr, Vorstandsvorsitzender und Vorstandsmitglied für den Geschäftsbereich II

Die Agrarmarkt Austria ist eine gemäß § 2 AMA-Gesetz 1992, BGBl. Nr. 376/1992, eingerichtete juristische Person öffentlichen Rechts, deren Aufgaben in § 3 leg. cit. festgelegt sind. Sie unterliegt gemäß § 25 leg. cit. der Aufsicht des gemäß Bundesministeriengesetz 1986, BGBl. Nr. 76/1986, für Landwirtschaft zuständigen Mitglieds der Bundesregierung.

Hersteller: Eigendruck

Bildnachweis: www.pixabay.com

Verlagsrechte: Die in dieser Broschüre veröffentlichten Beiträge sind urheberrechtlich geschützt. Alle Rechte sind vorbehalten. Nachdruck und Auswertung der von der AGRARMARKT AUSTRIA erhobenen Daten sind mit Quellenangabe gestattet. Alle Angaben ohne Gewähr.

Im Sinne des Gleichheitsgrundsatzes haben die Ausführungen in gleicher Weise für alle Geschlechter Geltung.