



K-Ö
Gemäß des § 3 Abs. 1 Z 1 des AMA-Gesetzes 1992 (BGBl. Nr. 376/1992 i. d. g. F.)
Zertifiziertes Qualitätsmanagement-System nach ÖNORM EN ISO 9001 REG. Nr. 01537/0
Zertifiziertes Informationssicherheits-Managementsystem nach ÖNORM ISO/IEC 27001 REG Nr. 35/0
Zertifiziertes Umweltmanagement-System nach EMAS REG Nr. AT-000680 und ÖNORM EN ISO 14001 REG Nr. 02982/0

AMA
AgrarMarkt Austria

www.ama.at



Marktbericht

VIEH UND FLEISCH | 04. Woche | 22.01.2024 – 28.01.2024

04. AUSGABE 2024

Marktübersicht
Preisbericht Österreich
Markt Österreich
Markt und Preise international

I N H A L T

| | | |
|-----------------|--|-----------|
| I..... | MARKTÜBERSICHT | 3 |
| II..... | PREISBERICHT ÖSTERREICH | 5 |
| | A) Preisbericht | 5 |
| | B) Preisbericht – Zukauf EU | 9 |
| III..... | MARKT ÖSTERREICH | 10 |
| | C) Daten aus der Rinderdatenbank | 10 |
| | D) Lebendvermarktung von Nutzkälbern, Jung -und Jährlingsrindern in Österreich | 11 |
| | E) Zuchtrinderverkäufe | 11 |
| IV..... | GRAFIK ÖSTERREICH | 12 |
| | F) Schlachtstierpreise (E-P) | 12 |
| | G) Schlachtkalbinnenpreise (E-P) | 12 |
| | H) Schlachtkuhpreise (E-P) | 12 |
| | I) Schweinehälftenpreise (S-P) | 13 |
| | J) Vergleich der Notierungspreise für Ferkel bzw. Schweine | 13 |
| | K) Schlachtkälberpreise..... | 13 |
| V..... | MARKT UND PREISE INTERNATIONAL | 14 |
| | L) EU-Preisspiegel für Schlachtvieh..... | 14 |
| | M) Preisentwicklung diverser Länder für Schlachtvieh | 19 |

I MARKTÜBERSICHT

Schlachtkühe zogen an, Minus bei Kalbinnen

Der durchschnittliche Auszahlungspreis der Schlachthöfe (E-P) für Jungtiere sank in der Berichtswoche um 2 Cent auf EUR 5,00 je kg. Er lag um 2,2 % unter dem Niveau des Vorjahres.

Für Schlachtkühe wurde um 6 Cent je kg mehr bezahlt. Der Preis lag bei EUR 3,44 je kg und um 9,2 % unter dem Vorjahresniveau.

Der Preis für Kalbinnen sank um 7 Cent je kg. Der Durchschnittspreis lag bei EUR 4,78 je kg und um 2,8 % unter der Linie des Vorjahres.

Bei Schlachtkälbern gab der Preis um 3 Cent auf EUR 7,03 je kg nach. Der Vergleich zur Vorjahreswoche ergab ein Plus von 5,2 %.

Preiserwartungen Rinder für die 5. KW

Laut ARGE Rind stellt sich der Jungtiermarkt, vor allem bei AMA-Gütesiegel Qualitätsrindern, als herausfordernd dar. Im Lebensmitteleinzelhandel setzt sich die Abschwäche bei Teilstücken fort, insbesondere die Preise der Edelteile stehen unter Druck. Die Preiszuschläge für Qualitätsjungtiere müssen in der 5. Kalenderwoche zurückgenommen werden, auch beim Basispreis gibt es eine leichte Anpassung. Der Schlachtkuhmarkt ist von einem leicht rückläufigen Angebot geprägt, das auf eine flotte Nachfrage trifft. Speziell die Exportmärkte gestalteten sich freundlicher als im Dezember. Sowohl die Basispreise, als auch die Zuschläge für Bio-Kühe konnten angehoben werden. Eine leichte Verbesserung gibt es auch bei den mageren Kühen durch eine Reduktion der Abschläge für die Fettklasse 1. Die Schlachtkälber-Notierungen mussten aufgrund der saisonüblich sinkenden Nachfrage etwas zurückgenommen werden.

EU-weit entwickeln sich die Schlachtrindermärkte etwas unterschiedlich. In Deutschland fällt das Angebot an Schlachtrindern in allen Bereichen weiterhin eher klein aus. Gerade bei männlichen Tieren herrschen hier regionale Unterschiede. Nach wie vor bereitet der schwache Handel mit Edelteilen Probleme. Bei Schlachtkühen bleiben die Mengen überschaubar, die Preisaufschläge sind etwas kleiner als in der Vorwoche.

Schlachtschweine auf Vorjahresniveau

Der Durchschnittspreis (S-P) für Schlachtschweine sank in der Berichtswoche um 4 Cent auf EUR 2,23 je kg. Damit lag er exakt auf Vorjahresniveau.

Der Schlachtpreis für Zuchtsauen sank um 8 Cent auf EUR 1,45 je kg. Im Vergleich zum Vorjahr ergab das ein Plus von 2,8 %.

Laut Österreichischer Schweinebörse passten Angebot und Nachfrage sowohl auf dem Lebend- als auch auf dem Fleischmarkt relativ gut zusammen. Die Überhänge vom Jahresbeginn wurden vollständig abgebaut. Die schlachtreifen Schweine flossen trotz etwas größerer Stückzahl zeitnah ab, das durchschnittliche Schlachtgewicht sank auf knapp unter 99 kg. Für Anfang Februar erwartete die Fleischbranche neue Absatzimpulse. Die Mastschweine-Notierung bleibt bis zum 7. Februar unverändert bei EUR 2,07 je kg.

Ferkelnachfrage ungebrochen

Auf dem österreichischen Ferkelmarkt blieb die Nachfrage in den letzten Wochen stabil auf hohem Niveau und lag stets über dem Angebot. Damit war der Versorgungsengpass auf dem heimischen Markt deutlicher als in den meisten EU-Mitgliedsländern. Die Notierung bleibt in der 5. Kalenderwoche unverändert bei EUR 3,70 je kg.

Europaweit lief der Ferkelhandel ausgeglichener. Allmählich zog die Nachfrage aber wieder an, während das Angebot eine eher sinkende Tendenz aufwies. Die Notierungen hielten mehrheitlich das Vorwochenniveau.

Stabilisierung auf dem EU-Schweinemarkt

Der EU-Schweinemarkt stabilisierte sich nach den zahlreichen Preisrückgängen der Vorwochen wieder. Konstante Notierungen dominierten, in Italien setzte sich der Abwärtstrend fort. Nur vereinzelt bestanden noch Überhänge. Das Angebot war nicht mehr drängend und sollte sich in nächster Zeit verknappen. Im Fleischhandel blieb eine Nachfragebelebung vorerst aus, der Preisdruck, der seit den Feiertagen bestand, ließ aber nach.

In Deutschland geht das Angebot an schlachtreifen Schweinen langsam zurück. Die Überhänge sind bundesweit abgebaut. Insgesamt herrschen ausgeglichene Verhältnisse, regional wird bereits von nur knapp bedarfsdeckenden Mengen berichtet. Der Vereinigungspreis für Schlachtschweine beträgt im Zeitraum 1. bis 7. Februar unverändert EUR 2,00 je kg. Die Nachfrage nach Schweinefleisch bleibt verhalten, Verkaufaktionen des LEH zum Monatsbeginn sorgen für leichte Impulse.

II PREISBERICHT ÖSTERREICH

A) Preisbericht für die 04. Woche, 22. Jänner 2024 bis 28. Jänner 2024

1) Auszahlungspreise inkl. Zu- und Abschläge*) (EUR/kg, exkl. USt.) frei Schlachthof und Umsatzmengen (Stück) der meldepflichtigen Schlachthöfe, Herkunft Österreich

| Österreich ¹⁾ | 3. Woche 24 | | 4. Woche 24 | | Vorw. ± | 4. KW 23 |
|------------------------------|-------------|--------|-------------|--------|---------|----------|
| | EUR/kg | Stück | EUR/kg | Stück | EUR/kg | EUR/kg |
| Jungstiere U3 | 5,06 | 946 | 5,05 | 1.046 | -0,01 | 5,17 |
| Jungstiere R3 | 5,00 | 266 | 4,99 | 323 | -0,01 | 5,06 |
| Jungstiere E-P | 5,02 | 2.890 | 5,00 | 3.323 | -0,02 | 5,11 |
| Ochsen U3 | 5,31 | 114 | 5,29 | 96 | -0,02 | 5,31 |
| Ochsen R3 | 5,13 | 125 | 5,12 | 141 | -0,01 | 5,22 |
| Ochsen E-P ⁴⁾ | 5,13 | 437 | 5,12 | 460 | -0,01 | 5,19 |
| Kühe R3 | 3,60 | 385 | 3,67 | 403 | 0,07 | 4,05 |
| Kühe O3 | 3,23 | 138 | 3,29 | 171 | 0,06 | 3,68 |
| Kühe E-P | 3,38 | 2.344 | 3,44 | 2.422 | 0,06 | 3,79 |
| Kalbinnen U3 | 4,99 | 440 | 4,91 | 416 | -0,08 | 5,05 |
| Kalbinnen R3 | 4,89 | 357 | 4,76 | 311 | -0,13 | 4,96 |
| Kalbinnen E-P | 4,85 | 1.311 | 4,78 | 1.316 | -0,07 | 4,92 |
| Schweine S ²⁾ | 2,30 | 48.994 | 2,26 | 46.085 | -0,04 | 2,27 |
| Schweine E ²⁾ | 2,21 | 19.780 | 2,17 | 17.847 | -0,04 | 2,17 |
| Schweine U ²⁾ | 2,06 | 842 | 1,97 | 882 | -0,09 | 2,00 |
| Schweine S-P ²⁾ | 2,27 | 69.657 | 2,23 | 64.853 | -0,04 | 2,23 |
| Zuchtsauen | 1,53 | 1.027 | 1,45 | 885 | -0,08 | 1,41 |
| Kälber E-P ³⁾ | 7,06 | 324 | 7,03 | 315 | -0,03 | 6,68 |
| Jungrinder E-P ³⁾ | 5,54 | 291 | 5,51 | 229 | -0,03 | 5,49 |

Quelle: AMA

| Niederösterreich | 3. Woche 24 | | 4. Woche 24 | | Vorw. ± | 4. KW 23 |
|------------------------------|-------------|--------|-------------|-------|---------|----------|
| | EUR/kg | Stück | EUR/kg | Stück | EUR/kg | EUR/kg |
| Jungstiere U3 | 5,06 | 183 | 5,02 | 175 | -0,04 | 5,14 |
| Jungstiere R3 | 4,99 | 52 | 4,97 | 64 | -0,02 | 5,06 |
| Jungstiere E-P | 5,04 | 635 | 4,97 | 720 | -0,07 | 5,09 |
| Ochsen U3 | - | - | - | - | - | - |
| Ochsen R3 | - | - | - | - | - | - |
| Ochsen E-P ⁴⁾ | - | - | - | - | - | - |
| Kühe R3 | 3,66 | 74 | 3,70 | 84 | 0,04 | 3,96 |
| Kühe O3 | 3,21 | 18 | 3,24 | 31 | 0,03 | - |
| Kühe E-P | 3,42 | 407 | 3,47 | 432 | 0,05 | 3,70 |
| Kalbinnen U3 | 5,04 | 97 | 4,93 | 101 | -0,11 | 5,11 |
| Kalbinnen R3 | 4,87 | 67 | 4,72 | 52 | -0,15 | 4,90 |
| Kalbinnen E-P | 4,88 | 256 | 4,83 | 252 | -0,05 | 4,94 |
| Schweine S ²⁾ | 2,34 | 7.450 | 2,31 | 6.999 | -0,03 | 2,30 |
| Schweine E ²⁾ | 2,25 | 3.780 | 2,20 | 2.778 | -0,05 | 2,17 |
| Schweine U ²⁾ | 2,00 | 181 | 1,95 | 179 | -0,05 | 1,93 |
| Schweine S-P ²⁾ | 2,31 | 11.412 | 2,27 | 9.961 | -0,04 | 2,26 |
| Zuchtsauen | 1,50 | 192 | 1,47 | 171 | -0,03 | 1,41 |
| Kälber E-P ³⁾ | - | - | - | - | - | - |
| Jungrinder E-P ³⁾ | - | - | - | - | - | - |

*) z.B. BIO, Mengenzuschläge, Markenprogramme, Klassifizierungskosten

1) Inkl. Salzburg und Kärnten, aus Datenschutzgründen können diese Preise und Umsatzmengen nicht veröffentlicht werden

2) Abrechnung erfolgt nach Warmgewicht

3) Inkl. Tirol, aus Datenschutzgründen können Bundesländerpreise und Umsatzmengen nicht veröffentlicht werden

4) Aus Datenschutzgründen können Bundesländerwerte der einzelnen Qualitätsklassen nicht veröffentlicht werden

Quelle: AMA

Auszahlungspreise inkl. Zu- und Abschläge*) (EUR/kg, exkl. USt.) frei Schlachthof und Umsatzmengen (Stück) der meldepflichtigen Schlachthöfe, Herkunft Österreich

| Oberösterreich | 3. Woche 24 | | 4. Woche 24 | | Vorw. ± | 4. KW 23 |
|------------------------------|-------------|--------|-------------|--------|---------|----------|
| | EUR/kg | Stück | EUR/kg | Stück | EUR/kg | EUR/kg |
| Jungstiere U3 | 5,03 | 536 | 5,04 | 581 | 0,01 | 5,16 |
| Jungstiere R3 | 4,98 | 130 | 4,98 | 173 | 0,00 | 5,06 |
| Jungstiere E-P | 5,00 | 1.451 | 5,00 | 1.664 | 0,00 | 5,10 |
| Ochsen U3 | - | - | - | - | - | - |
| Ochsen R3 | - | - | - | - | - | - |
| Ochsen E-P ⁴⁾ | - | - | - | - | - | - |
| Kühe R3 | 3,55 | 164 | 3,66 | 149 | 0,11 | 4,07 |
| Kühe O3 | 3,19 | 51 | 3,31 | 67 | 0,12 | 3,66 |
| Kühe E-P | 3,43 | 863 | 3,48 | 932 | 0,05 | 3,87 |
| Kalbinnen U3 | 4,80 | 141 | 4,76 | 143 | -0,04 | 4,97 |
| Kalbinnen R3 | 4,73 | 110 | 4,73 | 124 | 0,00 | 4,85 |
| Kalbinnen E-P | 4,72 | 470 | 4,68 | 523 | -0,04 | 4,84 |
| Schweine S ²⁾ | 2,28 | 17.767 | 2,23 | 16.349 | -0,05 | 2,24 |
| Schweine E ²⁾ | 2,19 | 5.989 | 2,14 | 5.350 | -0,05 | 2,18 |
| Schweine U ²⁾ | 2,02 | 240 | 1,98 | 218 | -0,04 | 2,07 |
| Schweine S-P ²⁾ | 2,25 | 24.030 | 2,21 | 21.941 | -0,04 | 2,22 |
| Zuchtsauen | 1,54 | 422 | 1,42 | 343 | -0,12 | 1,41 |
| Kälber E-P ³⁾ | - | - | - | - | - | - |
| Jungrinder E-P ³⁾ | - | - | - | - | - | - |

Quelle: AMA

| Steiermark | 3. Woche 24 | | 4. Woche 24 | | Vorw. ± | 4. KW 23 |
|------------------------------|-------------|--------|-------------|--------|---------|----------|
| | EUR/kg | Stück | EUR/kg | Stück | EUR/kg | EUR/kg |
| Jungstiere U3 | - | - | 5,01 | 61 | - | - |
| Jungstiere R3 | - | - | 4,88 | 16 | - | - |
| Jungstiere E-P | 5,01 | 317 | 4,98 | 319 | -0,03 | 5,06 |
| Ochsen U3 | - | - | - | - | - | - |
| Ochsen R3 | - | - | - | - | - | - |
| Ochsen E-P ⁴⁾ | - | - | - | - | - | - |
| Kühe R3 | 3,67 | 48 | 3,65 | 56 | -0,02 | 4,07 |
| Kühe O3 | - | - | 3,32 | 11 | - | - |
| Kühe E-P | 3,45 | 282 | 3,46 | 289 | 0,01 | 3,83 |
| Kalbinnen U3 | 5,05 | 110 | 5,00 | 81 | -0,05 | 5,08 |
| Kalbinnen R3 | 4,96 | 84 | 4,83 | 53 | -0,13 | 5,11 |
| Kalbinnen E-P | 4,94 | 254 | 4,89 | 183 | -0,05 | 5,03 |
| Schweine S ²⁾ | 2,31 | 22.878 | 2,27 | 22.101 | -0,04 | 2,27 |
| Schweine E ²⁾ | 2,20 | 9.654 | 2,18 | 9.403 | -0,02 | 2,17 |
| Schweine U ²⁾ | 2,11 | 410 | 1,97 | 477 | -0,14 | 1,98 |
| Schweine S-P ²⁾ | 2,27 | 32.947 | 2,24 | 31.991 | -0,03 | 2,23 |
| Zuchtsauen | 1,53 | 404 | 1,47 | 354 | -0,06 | 1,42 |
| Kälber E-P ³⁾ | - | - | - | - | - | - |
| Jungrinder E-P ³⁾ | - | - | - | - | - | - |

*) z.B. BIO, Mengenzuschläge, Markenprogramme, Klassifizierungskosten

1) Inkl. Salzburg und Kärnten, aus Datenschutzgründen können diese Preise und Umsatzmengen nicht veröffentlicht werden

2) Abrechnung erfolgt nach Warmgewicht

3) Inkl. Tirol, aus Datenschutzgründen können Bundesländerpreise und Umsatzmengen nicht veröffentlicht werden

4) Aus Datenschutzgründen können Bundesländerwerte der einzelnen Qualitätsklassen nicht veröffentlicht werden

Quelle: AMA

2) Auszahlungspreise Biorinder inkl. Zu- und Abschläge*) (EUR/kg, exkl. USt.)
frei Schlachthof und Umsatzmengen (Stück) der meldepflichtigen Schlachthöfe,
Herkunft Österreich

| Österreich | 3. Woche 24 | | 4. Woche 24 | | Vorw. ± |
|----------------|-------------|-------|-------------|-------|---------|
| | EUR/kg | Stück | EUR/kg | Stück | EUR/kg |
| Jungstiere E-P | 5,04 | 13 | 5,11 | 16 | 0,07 |
| Ochsen U3 | 5,49 | 21 | 5,47 | 44 | -0,02 |
| Ochsen R3 | 5,18 | 38 | 5,40 | 47 | 0,22 |
| Ochsen E-P | 5,17 | 143 | 5,32 | 202 | 0,15 |
| Kühe R3 | 3,78 | 36 | 3,86 | 57 | 0,08 |
| Kühe O3 | 3,47 | 15 | 3,56 | 20 | 0,09 |
| Kühe E-P | 3,43 | 397 | 3,54 | 444 | 0,11 |
| Kalbinnen U3 | 5,44 | 29 | 5,22 | 43 | -0,22 |
| Kalbinnen R3 | 5,07 | 50 | 5,04 | 44 | -0,03 |
| Kalbinnen E-P | 5,06 | 163 | 5,02 | 178 | -0,04 |
| Kälber E-P | 7,66 | 52 | 7,57 | 41 | -0,09 |
| Jungrinder E-P | 5,61 | 252 | 5,69 | 194 | 0,08 |

Die Biorinder sind auch im Preisbericht unter Punkt 1) enthalten.

*) z.B. Mengenzuschläge, Klassifizierungskosten

Quelle: AMA

3) Verkaufspreise Teilstücke vom Rind bzw. Schwein (EUR/kg, exkl. USt.) ab Werk der
meldepflichtigen Schlachthöfe und Zerlegebetriebe, Herkunft Österreich

| Österreich | 1. Woche 24 | 2. Woche 24 | 3. Woche 24 | 4. Woche 24 | Vorw. ± |
|---------------------------------|-------------|-------------|-------------|-------------|---------|
| | EUR/kg | EUR/kg | EUR/kg | EUR/kg | EUR/kg |
| Teilstücke vom Jungstier | | | | | |
| Vorderviertel (E-P) | 4,99 | 4,86 | 4,97 | 4,98 | 0,01 |
| Teilstücke vom Schwein | | | | | |
| Schlägel (S-P) | 2,66 | 2,70 | 2,59 | 2,71 | 0,12 |
| Bauch (S-P) | 3,17 | 3,05 | 2,83 | 2,88 | 0,05 |
| Schulter (S-P) | 2,38 | 2,36 | 2,34 | 2,30 | -0,04 |
| Karree (S-P) | 5,10 | 5,03 | 5,02 | 4,89 | -0,13 |

Quelle: AMA

4) Notierungspreise in EUR/kg (exkl. USt.):

| Schweinebörse Österreich | 18.01.24-24.01.24 | 25.01.24-31.01.24 | 01.02.24-07.02.24 |
|---|-------------------|-------------------|-------------------|
| Mastschw. 56 % MFA (notiert frei Rampe) | 2,07 | 2,07 | 2,07 |
| Zuchten (notiert frei Rampe) | 1,53 | 1,53 | 1,53 |

| EZG Gut Streitdorf | 03. Woche 24 | 04. Woche 24 | 05. Woche 24 |
|-----------------------|--------------|--------------|--------------|
| ÖHYB-Ferkel bis 25 kg | 3,70 | 3,70 | 3,70 |

Quelle: Erzeugergemeinschaften

5) Schafpreise in EUR/kg (exkl. USt.) für Frischware:

| | 02. Woche 24 | 03. Woche 24 | 04. Woche 24 |
|--------------------------------|--------------|--------------|--------------|
| Schlachtlämmer (17 - 22 kg SG) | 6,65 | 6,71 | 6,67 |

Quelle: AMA

6) Verkaufspreise der Österr. Schaf- und Ziegenbörse in EUR/kg (exkl. USt.) für die 04. Woche 2024:

| Lebendpreise | Stück | Gesamtgewicht | Durchschnittspreis |
|---------------------------------|-------|---------------|--------------------|
| Lämmer Kategorie I | 1.161 | 44.443,00 | 3,23 |
| Lämmer Kategorie I (Bio) | - | - | - |
| Lämmer Kategorie II / III | 17 | 760,00 | 2,01 |
| Lämmer Kategorie II / III (Bio) | - | - | - |
| Altschafe / Altwidder | 105 | 8.098,10 | 0,79 |
| Altziegen / Altböcke | 6 | 331,50 | 0,60 |
| Kitze | 12 | 181,00 | 2,86 |
| Kitze (Bio) | - | - | - |
| Fleischpreise | Stück | Gesamtgewicht | Durchschnittspreis |
| Lämmer Kategorie I | 138 | 2.851,35 | 6,80 |
| Lämmer Kategorie I (Bio) | 90 | 1.973,55 | 7,00 |
| Lämmer Kategorie II / III | - | - | - |
| Lämmer Kategorie II / III (Bio) | - | - | - |
| Altschafe / Altwidder | - | - | - |
| Altziegen / Altböcke | - | - | - |
| Kitze | - | - | - |
| Kitze (Bio) | - | - | - |

Quelle: Österreichische Schaf- und Ziegenbörse reg. Gen. m. b. H.

7) Preis- bzw. Markterwartungen für Schlachtrinder in EUR/kg, exkl. USt.:

| Rinderbörse Österreich | 03. Woche 2024 | 04. Woche 2024 | 05. Woche 2024 |
|------------------------|----------------|----------------|----------------|
| Jungstier HK R2/3 | 4,58 | 4,58 | 4,56 |
| Kalbin HK R3 | 4,38 | 4,38 | 4,38 |
| Kuh HK R2/3 | 2,78 | 2,83 | 2,86 |
| Schlachtkälber HK R2/3 | 6,95 | 6,95 | 6,85 |

*) Notierung ausgesetzt

Quelle: rinderboerse.at

8) Marktpreise für Futtermittelmischungen in EUR/100kg, exkl. USt.:

| | Oktober 2023 | November 2023 | Dezember 2023 |
|--|--------------|---------------|---------------|
| Schweinemastfutter (Alleinfutter) GVO frei | 34,86 | 34,41 | 32,50 |
| Schweinemastfutter (Alleinfutter) GVO | 33,56 | 33,11 | 32,12 |

Gewichtete Durchschnittspreise; frei Betrieb; Mindestabnahmemenge ca. 3 Tonnen lose Staffel; konventionelles Futter, exkl. BIO-Ware

Quelle: AMA

B) Preisbericht – Zukauf EU* für 04. Dezember 2023 bis 31. Dezember 2023

1) Preise (EUR/kg, exkl. USt.) und Umsatzmengen (Stück) der meldepflichtigen Schlachthöfe

| | November 2023 | | Dezember 2023 | | ± Vormonat | Dez. 2022 |
|--------------------|---------------|--------|---------------|--------|------------|-----------|
| | EUR/kg | Stück | EUR/kg | Stück | EUR/kg | EUR/kg |
| Deutschland | | | | | | |
| Stierfleisch E-P | 3,88 | 3 | - | - | - | - |
| Kühe E-P | 3,11 | 23 | 2,76 | 10 | -0,35 | 3,29 |
| Schweine S-P ** | 2,14 | 48.180 | 2,15 | 31.683 | 0,01 | 2,03 |
| Slowenien | | | | | | |
| Jungstiere E-P | 4,61 | 46 | 4,82 | 51 | 0,21 | 4,70 |
| Stierfleisch E-P | 4,47 | 11 | 4,54 | 16 | 0,07 | 3,76 |
| Kühe E-P | 3,22 | 1.036 | 3,25 | 612 | 0,03 | 3,53 |
| Kalbinnen E-P | 4,44 | 127 | 4,40 | 77 | -0,04 | 4,58 |
| Schweine S-P ** | 2,26 | 1.346 | 2,33 | 903 | 0,07 | 2,16 |
| Tschechien | | | | | | |
| Jungstiere E-P | 4,67 | 1.179 | 4,69 | 849 | 0,02 | 4,77 |
| Stierfleisch E-P | 4,19 | 80 | 4,49 | 56 | 0,30 | 4,42 |
| Kühe E-P | 3,45 | 2.222 | 3,37 | 1.439 | -0,08 | 3,65 |
| Kalbinnen E-P | 4,34 | 1.266 | 4,37 | 920 | 0,03 | 4,53 |
| Slowakei | | | | | | |
| Jungstiere E-P | 4,55 | 57 | 4,61 | 43 | 0,06 | 4,57 |
| Stierfleisch E-P | 3,30 | 38 | 4,29 | 7 | 0,99 | - |
| Kühe E-P | 2,99 | 419 | 2,96 | 314 | -0,03 | 3,29 |
| Kalbinnen E-P | 3,56 | 73 | 3,16 | 26 | -0,40 | 3,58 |
| Ungarn | | | | | | |
| Jungstiere E-P | 4,62 | 307 | 4,68 | 270 | 0,06 | 4,72 |
| Stierfleisch E-P | 4,31 | 71 | 4,32 | 37 | 0,01 | 4,32 |
| Kühe E-P | 3,15 | 359 | 3,34 | 516 | 0,19 | 3,44 |
| Kalbinnen E-P | 4,30 | 101 | 4,64 | 200 | 0,34 | 4,40 |
| Schweine S-P ** | 2,15 | 2.810 | 2,16 | 1.243 | 0,01 | 2,07 |
| Kroatien | | | | | | |
| Kühe E-P | 3,16 | 136 | 3,05 | 67 | -0,11 | 3,20 |
| Niederlande | | | | | | |
| Jungstiere E-P | 4,74 | 76 | - | - | - | - |

* Schlachttiere wurden aus EU-Staaten lebend zugekauft und in Österreich geschlachtet

** Abrechnung erfolgt nach Warmgewicht

Quelle: AMA

III MARKT ÖSTERREICH

C) Daten aus der Rinderdatenbank

| 2023 | | Jän. | Feb. | März | April | Mai | Juni | Juli | Aug. | Sept. | Okt. | Nov. | Dez. | Jahr | | | | | | | |
|--|--------|--------|--------|--------|--------|--------|--------|--------|--------|--------|--------|--------|--------|---------|------|------|------|--------|-------|------|--------|
| Schlachtungen bis 8 Monate | | | | | | | | | | | | | | | | | | | | | |
| AT ¹⁾ | ♂ | 3.363 | 3.187 | 3.768 | 2.971 | 3.317 | 2.976 | 2.053 | 2.292 | 2.283 | 2.679 | 3.036 | 3.964 | 35.889 | | | | | | | |
| | ♀ | 1.522 | 1.471 | 2.009 | 1.563 | 1.697 | 1.247 | 1.073 | 1.179 | 1.275 | 1.665 | 1.891 | 2.249 | 18.841 | | | | | | | |
| andere Länder ²⁾ | ♂ | 6 | 5 | 1 | 6 | 4 | 10 | 8 | 10 | 12 | 13 | 9 | 8 | 92 | | | | | | | |
| | ♀ | 1 | 6 | 0 | 1 | 0 | 1 | 1 | 1 | 3 | 2 | 1 | 2 | 19 | | | | | | | |
| Schlachtungen über 8 Monate | | | | | | | | | | | | | | | | | | | | | |
| AT ¹⁾ | ♂ | 21.085 | 19.137 | 24.995 | 19.596 | 22.456 | 21.037 | 19.894 | 19.518 | 20.531 | 21.790 | 23.875 | 21.569 | 255.483 | | | | | | | |
| | ♀ | 20.446 | 18.776 | 21.882 | 17.736 | 19.012 | 17.583 | 17.243 | 19.008 | 19.885 | 23.857 | 26.228 | 19.492 | 241.148 | | | | | | | |
| andere Länder ²⁾ | ♂ | 2.368 | 1.710 | 2.187 | 1.013 | 1.220 | 1.462 | 1.158 | 1.362 | 1.764 | 1.874 | 1.747 | 1.550 | 19.415 | | | | | | | |
| | ♀ | 5.186 | 4.848 | 5.392 | 4.918 | 4.836 | 4.696 | 4.071 | 4.869 | 5.263 | 5.449 | 5.551 | 4.862 | 59.940 | | | | | | | |
| Schlachtungen gesamt | | | | | | | | | | | | | | | | | | | | | |
| AT ¹⁾ | ♂ | 24.448 | 22.324 | 28.763 | 22.567 | 25.773 | 24.013 | 21.947 | 21.810 | 22.814 | 24.469 | 26.911 | 25.533 | 291.372 | | | | | | | |
| | ♀ | 21.968 | 20.247 | 23.891 | 19.299 | 20.709 | 18.830 | 18.316 | 20.187 | 21.160 | 25.522 | 28.119 | 21.741 | 259.989 | | | | | | | |
| | gesamt | 46.416 | 42.571 | 52.654 | 41.866 | 46.482 | 42.843 | 40.263 | 41.997 | 43.974 | 49.991 | 55.030 | 47.274 | 551.361 | | | | | | | |
| andere Länder ²⁾ | ♂ | 2.374 | 1.715 | 2.188 | 1.019 | 1.224 | 1.472 | 1.166 | 1.372 | 1.776 | 1.887 | 1.756 | 1.558 | 19.507 | | | | | | | |
| | ♀ | 5.187 | 4.854 | 5.392 | 4.919 | 4.836 | 4.697 | 4.072 | 4.870 | 5.266 | 5.451 | 5.552 | 4.864 | 59.959 | | | | | | | |
| | gesamt | 7.561 | 6.569 | 7.580 | 5.938 | 6.060 | 6.169 | 5.238 | 6.242 | 7.042 | 7.338 | 7.308 | 6.421 | 79.466 | | | | | | | |
| Versendungen und Exporte von Lebendrindern in Stück | | | | | | | | | | | | | | | | | | | | | |
| in EU-Länder | ♂ | 5.550 | 3.848 | 3.643 | 2.663 | 2.888 | 1.998 | 1.955 | 2.137 | 3.145 | 6.211 | 6.235 | 4.460 | 44.733 | | | | | | | |
| | ♀ | 3.439 | 2.554 | 2.958 | 2.727 | 3.008 | 1.819 | 1.272 | 2.016 | 3.094 | 4.006 | 3.893 | 2.592 | 33.378 | | | | | | | |
| Zugänge und Importe von Lebendrindern in Stück | | | | | | | | | | | | | | | | | | | | | |
| aus EU-Ländern | ♂ | 18 | 15 | 19 | 14 | 22 | 76 | 19 | 26 | 18 | 18 | 15 | 151 | 411 | | | | | | | |
| | ♀ | 37 | 58 | 95 | 144 | 151 | 206 | 125 | 68 | 110 | 145 | 110 | 143 | 1.392 | | | | | | | |
| Schlachtungen gesamt, getrennt nach Herkunftsländern für Jänner bis Dezember 2023 | | | | | | | | | | | | | | | | | | | | | |
| | BE | CH | CZ | DE | DK | EE | FR | HR | HU | IE | IT | LT | LU | LV | NL | PL | RO | SI | SK | UK | ges. |
| ♂ | 2 | 7 | 11.800 | 266 | 3 | 0 | 40 | 24 | 4.671 | 4 | 31 | 27 | 5 | 76 | 219 | 0 | 4 | 1.320 | 1.032 | 0 | 19.532 |
| ♀ | 0 | 23 | 29.900 | 721 | 63 | 5 | 131 | 1.507 | 10.700 | 7 | 36 | 1 | 8 | 17 | 20 | 44 | 6 | 11.021 | 5.718 | 7 | 59.934 |
| gesamt | 2 | 30 | 41.700 | 987 | 66 | 5 | 171 | 1.531 | 15.371 | 11 | 67 | 28 | 13 | 93 | 239 | 44 | 10 | 12.341 | 6.750 | 7 | 79.466 |
| in % | 0,00 | 0,04 | 52,48 | 1,24 | 0,08 | 0,01 | 0,22 | 1,93 | 19,34 | 0,01 | 0,08 | 0,04 | 0,02 | 0,12 | 0,30 | 0,06 | 0,01 | 15,53 | 8,49 | 0,01 | 100,00 |

1) Geburt und Schlachtung der Rinder in Österreich

2) Geburt der Rinder nicht in Österreich, geschlachtet in Österreich

AT= Österreich, ♂= männlich, ♀=weiblich, BE= Belgien, BG= Bulgarien, CH= Schweiz, CZ= Tschechien, DE= Deutschland, DK= Dänemark, EE= Estland, EL= Griechenland, ES= Spanien, FI= Finnland, FR= Frankreich, HR= Kroatien, HU= Ungarn, IE= Irland, IT= Italien, LT= Litauen, LU= Luxemburg, LV= Lettland, NL= Niederlande, PL= Polen, PT= Portugal, RO= Rumänien, SE= Schweden, SI= Slowenien, SK= Slowakei, UK= Vereinigtes Königreich

Quelle: AMA

D) Lebendvermarktung von Nutzkälbern, Jung- und Jährlingsrindern in Österreich

1) Männliche Nutzkälber zwischen 8 Tagen und vier Wochen in EUR/Stück (exkl. USt.)

| | 4. Woche 24 | | | 4. KW 23 |
|--|-------------|-----------|-----------|-----------|
| | Stück | Ø Gewicht | EUR/Stück | EUR/Stück |
| Stierkälber - Milchrasen | 68 | 63,62 | 137,15 | 113,38 |
| Stierkälber - Fleischrasen ^{*)} | 151 | 74,15 | 297,71 | 295,82 |

^{*)} Fleischrasen, Zweinutzungsrasen oder aus einer Kreuzung mit einer Fleischrasse

Quelle: AMA

2) Jungrinder und Jährlingsrinder in EUR/kg (exkl. USt.)

| | 4. Woche 24 | | | 4. KW 23 |
|----------------------------|-------------|-----------|--------|----------|
| | Stück | Ø Gewicht | EUR/kg | EUR/kg |
| Jungrinder | 266 | 306,32 | 2,87 | 2,84 |
| Jährlingsrinder - männlich | - | - | - | - |
| Jährlingsrinder - weiblich | 13 | 379,08 | 2,47 | 2,44 |

Jungrinder: männlich und weiblich, 6 bis 11 Monate, zur Mastung; Jährlingsrinder: 12 bis 23 Monate, zur Mastung

Quelle: AMA

E) Zuchtrinderverkäufe

1) Versteigerungen, Nettopreise in EUR

Lienz, am 23. Jänner 2024

| | Rasse | aufgetrieben | verkauft | Durchschnittspreis |
|-------------|-----------|--------------|----------|--------------------|
| Kühe | Fleckvieh | 3 | 3 | 2.180,00 |
| Jungkühe | Fleckvieh | 49 | 42 | 2.215,71 |
| Kalbinnen | Fleckvieh | 30 | 30 | 2.252,67 |
| Zuchtkälber | Fleckvieh | 3 | 2 | 690,00 |
| Jungkühe | Braunvieh | 1 | 1 | 2.300,00 |
| Jungkühe | Holstein | 1 | 0 | 0,00 |

Quelle: RGO

Bergland, am 24. Jänner 2024

| | Rasse | aufgetrieben | verkauft | Gesamterlös |
|----------------------|-------------|--------------|----------|--------------|
| Stiere | Fleckvieh | 16 | 13 | 30.000,00 |
| Erstlingskühe | Fleckvieh | 83 | 73 | 153.900,00 |
| Kalbinnen | Fleckvieh | 361 | 352 | 1.001.700,00 |
| Zuchtkälber weiblich | Fleckvieh | 111 | 110 | 65.810,00 |
| Kalbinnen | Brown Swiss | 1 | 1 | 2.200,00 |
| Zuchtkälber weiblich | Brown Swiss | 5 | 5 | 2.610,00 |
| Erstlingskühe | Holstein | 9 | 9 | 17.220,00 |
| Kalbinnen | Holstein | 4 | 4 | 8.640,00 |
| Zuchtkälber weiblich | Holstein | 5 | 5 | 2.870,00 |

Quelle: NÖ Genetik Rinderzuchtverband

IV GRAFIK ÖSTERREICH

F) Schlachtstierpreise (E-P) in EUR/kg, exkl. USt.

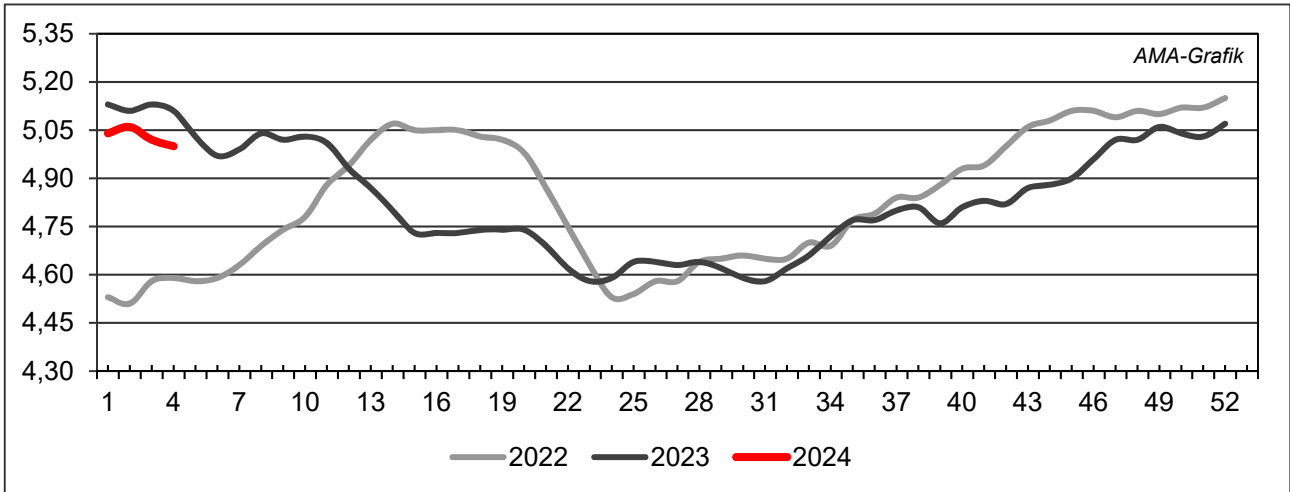

Quelle: AMA

G) Schlachtkalbinnenpreise (E-P) in EUR/kg, exkl. USt.

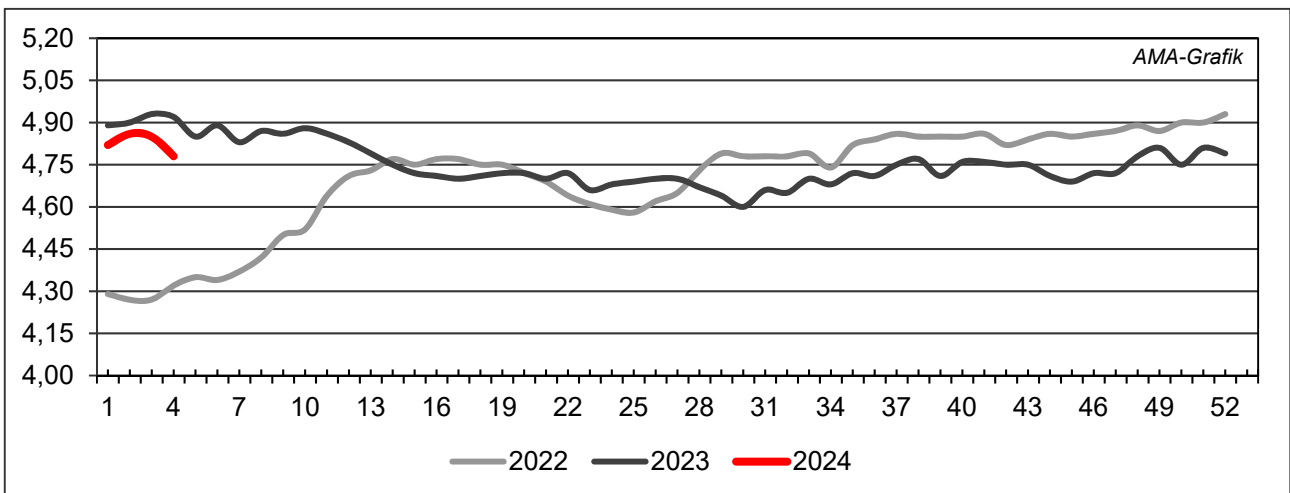

Quelle: AMA

H) Schlachtkuhpreise (E-P) in EUR/kg, exkl. USt.

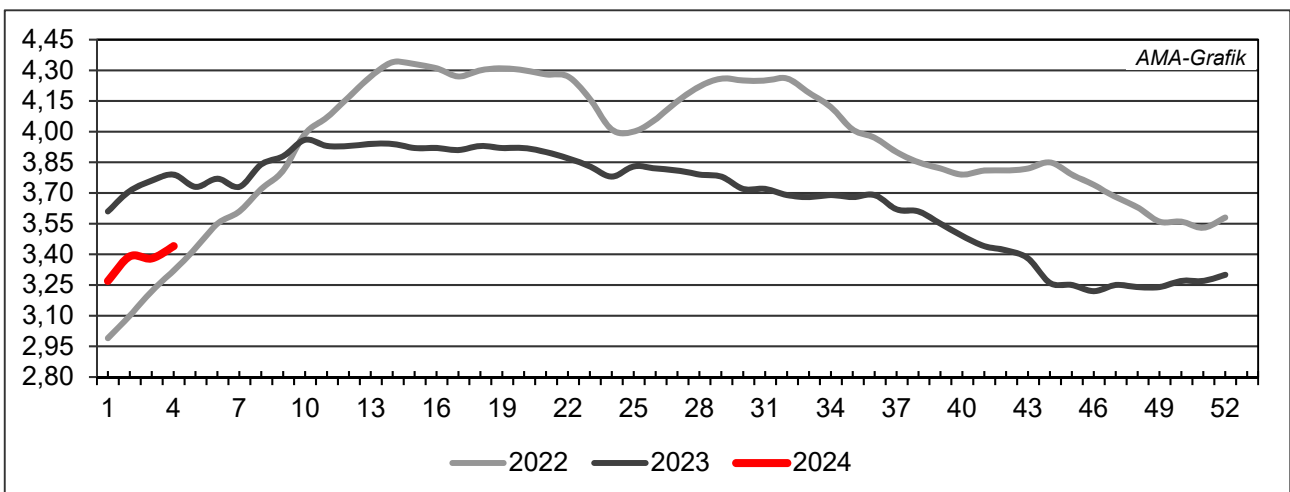

Quelle: AMA

I) Schweinehälftenpreise (S-P) in EUR/kg, exkl. USt.

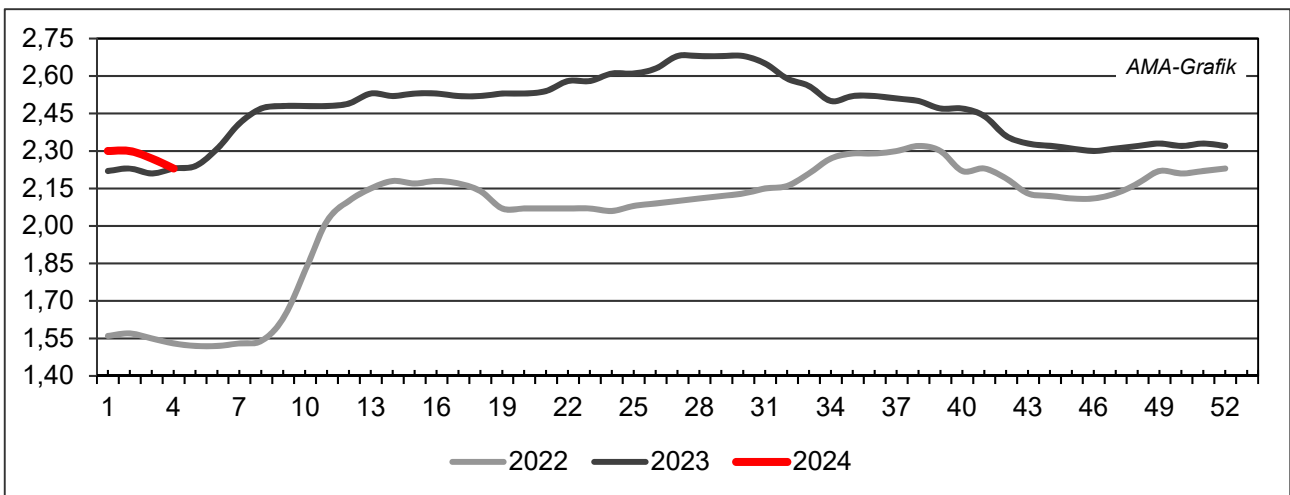

Quelle: AMA

J) Vergleich der Notierungspreise für Ferkel bzw. Schweine in EUR/kg, exkl. USt.

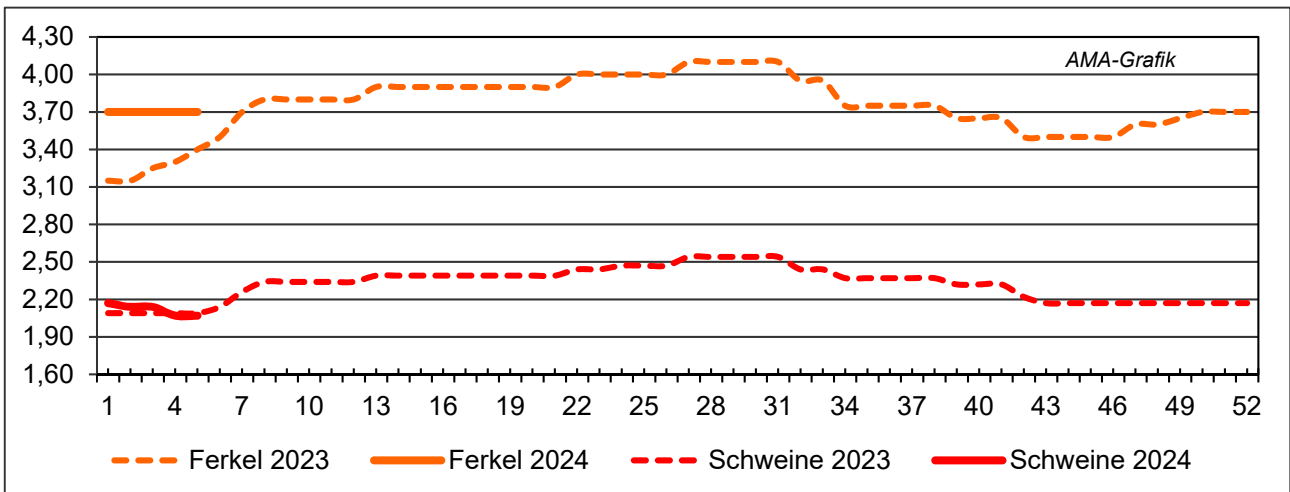

Quelle: Erzeugergemeinschaften

K) Schlachtkälberpreise in EUR/kg, exkl. USt.

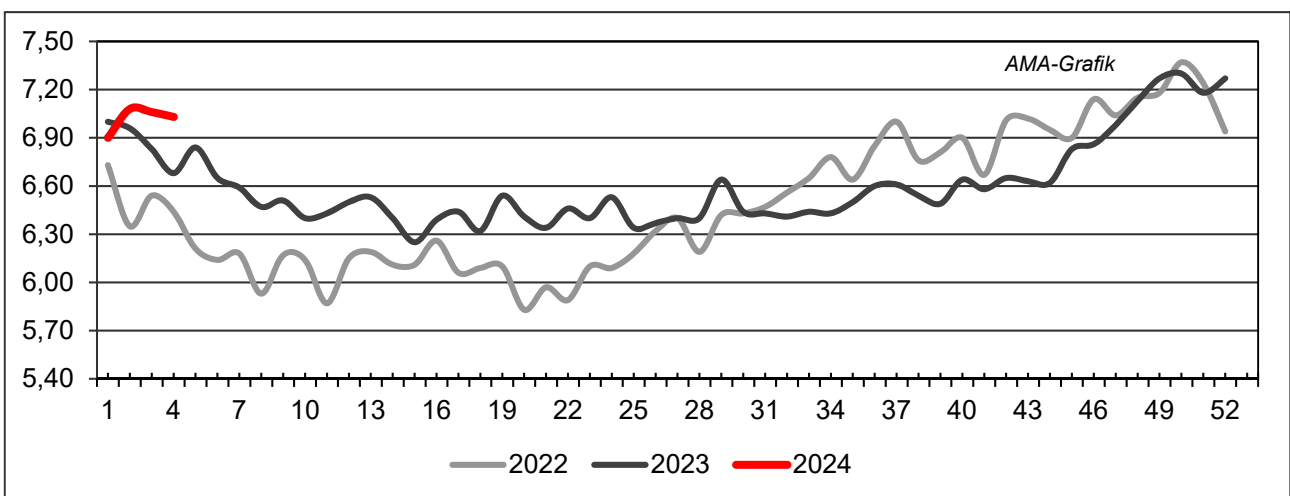

Quelle: AMA

V MARKT UND PREISE INTERNATIONAL

L) EU-Preisspiegel für Schlachtvieh

1) Rinder (EUR/100 kg Schlachtgewicht, kalt)

| Woche bis: | Jungrinder R3 | | | Jungstiere R3 | | | Ochsen R3 | | | Kühe O3 | | | Kalbinnen R3 | | |
|--------------|---------------|---------------|---------------|---------------|---------------|---------------|---------------|---------------|---------------|---------------|---------------|---------------|---------------|---------------|---------------|
| | 07.01. | 14.01. | 21.01. | 07.01. | 14.01. | 21.01. | 07.01. | 14.01. | 21.01. | 07.01. | 14.01. | 21.01. | 07.01. | 14.01. | 21.01. |
| Belgien | - | - | - | 454,06 | 402,00 | 401,75 | - | - | - | 378,73 | 379,38 | 375,05 | 465,50 | 464,00 | 464,63 |
| Bulgarien | - | - | - | 536,97 | 587,99 | 484,14 | - | - | - | 325,08 | 347,66 | 336,35 | 516,41 | 516,41 | 516,41 |
| Tschechien | - | - | - | 449,60 | 454,83 | 452,38 | - | - | - | 315,68 | 322,85 | 324,85 | 368,82 | 372,54 | 364,21 |
| Dänemark | 453,03 | 451,73 | 451,74 | 415,62 | 419,95 | 419,96 | 435,20 | 450,39 | 450,40 | 381,28 | 380,40 | 380,41 | 429,56 | 433,63 | 433,64 |
| Deutschland | - | - | - | 488,06 | 488,06 | 488,27 | 469,18 | 469,18 | 470,00 | 359,70 | 359,70 | 369,05 | 450,33 | 450,33 | 452,44 |
| Estland | - | - | - | - | - | - | - | - | - | - | - | - | - | - | - |
| Irland | 496,18 | 522,48 | 507,68 | 490,61 | 496,78 | 499,24 | 505,14 | 509,53 | 513,18 | 401,70 | 407,75 | 411,31 | 510,44 | 514,87 | 518,36 |
| Griechenland | - | - | - | - | - | - | - | - | - | - | - | - | - | - | - |
| Spanien | 529,07 | 526,03 | 523,34 | 504,36 | 503,85 | 493,07 | - | - | - | 345,29 | 351,93 | 353,31 | 538,85 | 524,39 | 518,62 |
| Frankreich | - | - | - | 524,00 | 525,00 | 527,00 | 526,00 | 526,00 | 525,00 | 430,00 | 433,00 | 435,00 | 546,00 | 548,00 | 548,00 |
| Kroatien | - | - | - | 514,87 | 516,27 | 521,05 | - | - | - | 412,21 | 433,16 | 433,16 | 506,00 | 507,11 | 517,41 |
| Italien | 483,66 | 540,90 | 540,90 | 530,54 | 411,78 | 515,07 | 527,35 | 498,37 | 511,45 | 358,91 | 364,56 | 363,98 | 571,71 | 556,62 | 558,39 |
| Zypern | - | - | - | - | - | - | - | - | - | - | - | - | - | - | - |
| Lettland | 266,15 | 266,15 | 266,15 | 302,57 | - | - | 363,07 | 363,07 | - | 305,89 | 291,44 | 310,97 | 291,64 | 291,64 | 333,19 |
| Litauen | - | - | - | 377,06 | 393,11 | 390,96 | - | - | - | 335,99 | 331,66 | 340,65 | 365,82 | 385,25 | 357,04 |
| Luxemburg | - | - | - | - | - | - | - | - | - | 408,45 | - | 411,62 | 540,05 | - | 549,35 |
| Ungarn | - | - | - | - | - | - | - | - | - | 201,56 | 202,80 | 195,94 | 189,63 | 186,25 | 190,06 |
| Malta | - | - | - | - | - | - | - | - | - | - | - | - | - | - | - |
| Niederlande | 449,00 | 447,00 | 449,00 | 481,00 | 456,00 | 397,00 | - | - | - | 387,00 | 392,00 | 398,00 | 135,00 | 213,00 | 227,00 |
| ÖSTERREICH | 532,82 | 546,61 | 543,97 | 501,72 | 501,92 | 498,08 | 513,44 | 514,79 | 512,10 | 318,84 | 330,18 | 329,14 | 479,68 | 484,78 | 481,91 |
| Polen | 396,02 | 396,15 | - | 483,54 | 483,70 | 480,31 | - | - | - | 386,60 | 386,73 | 384,57 | 500,08 | 500,24 | 491,97 |
| Portugal | 461,76 | 468,63 | 448,78 | 485,49 | 501,24 | 494,70 | 430,00 | 430,00 | 430,00 | 306,54 | 299,67 | 302,59 | 497,29 | 493,96 | 503,56 |
| Rumänien | 382,82 | 382,91 | 382,64 | 487,58 | 449,47 | 456,94 | 403,93 | 404,02 | 454,81 | 371,97 | 381,46 | 387,35 | 456,23 | 451,02 | 456,23 |
| Slowenien | 489,68 | 454,68 | 454,68 | 491,56 | 493,18 | 494,07 | 494,68 | 504,68 | 504,68 | 261,40 | 286,80 | 275,50 | 466,33 | 476,17 | 430,15 |
| Slowakei | - | - | - | 453,03 | 451,43 | - | - | - | - | - | - | 304,27 | - | - | - |
| Finnland | - | - | - | 502,23 | 496,60 | 497,93 | - | - | - | 327,09 | 327,46 | 328,18 | 497,96 | 485,24 | 486,06 |
| Schweden | 584,90 | 581,92 | 548,97 | 526,98 | 524,29 | 526,39 | 512,39 | 509,78 | 493,68 | 473,45 | 471,04 | 464,49 | 522,06 | 519,40 | 505,67 |
| EU | 514,85 | 512,88 | 510,08 | 499,12 | 498,67 | 498,40 | 506,19 | 509,43 | 511,72 | 382,33 | 384,58 | 387,52 | 510,24 | 509,31 | 508,47 |

Quelle: http://ec.europa.eu/agriculture/market-observatory/meat/beef/statistics_en.htm, Europäische Kommission

2) Marktpreis für geschlachtete Schafe (EUR/100 kg)

| | Woche bis: | 31.12.2023 | 07.01.2024 | 14.01.2024 | 21.01.2024 | Vorwoche ± |
|-----------------------|-----------------------|---------------|---------------|---------------|---------------|--------------|
| SCHWERE LÄMMER | Belgien | 710,10 | 704,60 | 714,50 | 709,90 | -4,60 |
| | Deutschland | - | 809,05 | 844,56 | 838,99 | -5,57 |
| | Spanien | 867,04 | 828,07 | 811,34 | 806,17 | -5,17 |
| | Frankreich | 893,00 | 884,00 | 886,00 | 881,00 | -5,00 |
| | Kroatien | 1.139,81 | 1.141,55 | 1.229,61 | 1.200,18 | -29,43 |
| | Irland | 651,27 | 658,32 | 662,61 | 667,42 | 4,81 |
| | Italien | 638,00 | 712,00 | 677,00 | 570,00 | -107,00 |
| | Zypern | 873,00 | 870,00 | 878,00 | 866,00 | -12,00 |
| | Lettland | 556,81 | 551,79 | 580,97 | 583,67 | 2,70 |
| | Litauen | 577,64 | 559,30 | 523,03 | 626,70 | 103,67 |
| | Ungarn | - | 993,16 | 997,07 | - | - |
| | Niederlande | - | - | - | - | - |
| | ÖSTERREICH | 668,00 | 630,00 | 665,00 | 671,00 | 6,00 |
| | Portugal | 732,00 | 732,00 | 708,67 | 703,00 | -5,67 |
| | Rumänien | 301,62 | - | 301,64 | - | - |
| | Slowenien | 706,25 | 709,03 | 787,62 | 776,19 | -11,43 |
| | Finnland | 587,59 | 587,59 | 587,59 | 587,59 | 0,00 |
| | Schweden | 644,40 | 653,55 | 674,16 | 685,66 | 11,50 |
| | <i>EU</i> | <i>791,20</i> | <i>776,32</i> | <i>777,99</i> | <i>775,70</i> | <i>-2,29</i> |
| | LEICHTE LÄMMER | Bulgarien | - | - | 773,70 | - |
| Griechenland | | - | - | - | - | - |
| Spanien | | 916,40 | 893,06 | 828,12 | 867,63 | 39,51 |
| Kroatien | | 1.139,77 | 1.486,95 | 1.282,89 | 1.464,78 | 181,89 |
| Italien | | 825,00 | 709,00 | 674,00 | 616,00 | -58,00 |
| Lettland | | 575,18 | 526,27 | 614,74 | 585,33 | -29,41 |
| Ungarn | | - | - | - | 1.050,94 | - |
| Portugal | | 1.005,54 | 964,61 | 931,96 | 903,80 | -28,16 |
| Slowenien | | 688,80 | 758,03 | 747,58 | 765,38 | 17,80 |
| <i>EU</i> | | <i>840,97</i> | <i>812,50</i> | <i>774,91</i> | <i>783,81</i> | <i>8,90</i> |

 Quelle: http://ec.europa.eu/agriculture/sheep-goats/presentations/index_en.htm, Europäische Kommission

3) Schweine, Klasse S (EUR/100 kg Schlachtgewicht, kalt)

| Woche bis: | 31.12.2023 | 07.01.2024 | 14.01.2024 | 21.01.2024 | Vorwoche ± |
|-------------|---------------|---------------|---------------|---------------|--------------|
| Belgien | 213,40 | 212,94 | 209,95 | 209,44 | -0,51 |
| Tschechien | 216,24 | 216,21 | 216,79 | 215,58 | -1,21 |
| Dänemark | 196,79 | 196,61 | 194,69 | 192,28 | -2,41 |
| Deutschland | 223,85 | 223,80 | 223,87 | 217,39 | -6,48 |
| Estland | 204,03 | - | - | - | - |
| Spanien | 208,21 | 208,22 | 208,08 | 203,63 | -4,45 |
| Frankreich | 198,00 | 198,00 | 198,00 | 198,00 | 0,00 |
| Kroatien | 197,07 | 210,90 | 234,07 | 220,88 | -13,19 |
| Irland | 198,62 | - | 195,12 | 195,09 | -0,03 |
| Lettland | 231,93 | 230,21 | 228,67 | 225,62 | -3,05 |
| Litauen | 222,79 | 228,84 | 223,88 | 222,03 | -1,85 |
| Luxemburg | - | 220,63 | - | 217,81 | - |
| Ungarn | 229,49 | 229,13 | 226,16 | 221,01 | -5,15 |
| Niederlande | 196,37 | 184,33 | 178,77 | 175,50 | -3,27 |
| ÖSTERREICH | 238,38 | 235,80 | 235,88 | 233,00 | -2,88 |
| Polen | 215,80 | 214,63 | 213,69 | 208,39 | -5,30 |
| Portugal | 216,90 | 216,90 | 216,90 | 216,90 | 0,00 |
| Rumänien | 267,67 | 260,96 | 254,84 | 244,08 | -10,76 |
| Slowenien | 243,15 | 241,03 | 239,19 | 237,94 | -1,25 |
| Slowakei | 222,18 | 217,15 | 218,38 | 221,68 | 3,30 |
| Finnland | 227,06 | 226,73 | 225,63 | 223,85 | -1,78 |
| Schweden | 238,84 | 235,43 | 234,05 | 231,14 | -2,91 |
| <i>EU</i> | <i>211,60</i> | <i>210,57</i> | <i>209,67</i> | <i>205,89</i> | <i>-3,78</i> |

 Quelle: http://ec.europa.eu/agriculture/market-observatory/meat/pigmeat/statistics_en.htm, Europäische Kommission

4) Schweine, Klasse E (EUR/100 kg Schlachtgewicht, kalt)

| Woche bis: | 31.12.2023 | 07.01.2024 | 14.01.2024 | 21.01.2024 | Vorwoche ± |
|-------------|---------------|---------------|---------------|---------------|--------------|
| Belgien | 205,36 | 204,78 | 201,91 | 203,02 | 1,11 |
| Bulgarien | 261,30 | 260,18 | 256,77 | - | - |
| Tschechien | 211,94 | 212,12 | 212,77 | 211,10 | -1,67 |
| Dänemark | 194,24 | 194,06 | 191,88 | 189,20 | -2,68 |
| Deutschland | 220,49 | 220,33 | 220,67 | 213,87 | -6,80 |
| Estland | 199,86 | - | - | - | - |
| Spanien | 199,70 | 200,76 | 198,82 | 199,12 | 0,30 |
| Frankreich | 190,00 | 191,00 | 191,00 | 191,00 | 0,00 |
| Kroatien | 164,41 | 194,44 | 217,87 | 213,90 | -3,97 |
| Irland | 197,87 | - | 194,83 | 194,56 | -0,27 |
| Zypern | 254,12 | 253,19 | 253,81 | 254,15 | 0,34 |
| Lettland | 243,88 | 237,36 | 238,72 | 237,06 | -1,66 |
| Litauen | 226,68 | 233,48 | 224,29 | 227,12 | 2,83 |
| Luxemburg | - | 213,86 | - | 210,39 | - |
| Ungarn | 226,81 | 227,41 | 223,27 | 216,50 | -6,77 |
| Niederlande | 195,23 | 183,19 | 177,63 | 174,36 | -3,27 |
| ÖSTERREICH | 226,17 | 224,50 | 224,16 | 222,53 | -1,63 |
| Polen | 213,79 | 212,62 | 211,63 | 206,51 | -5,12 |
| Portugal | 217,96 | 217,96 | 217,96 | 217,96 | 0,00 |
| Rumänien | 262,96 | 252,98 | 247,47 | 241,57 | -5,89 |
| Slowenien | 226,29 | 224,25 | 221,92 | 220,54 | -1,38 |
| Slowakei | 234,73 | 226,82 | 226,84 | 225,01 | -1,83 |
| Finnland | 219,18 | 221,02 | 218,87 | 217,02 | -1,85 |
| Schweden | 234,41 | 231,31 | 230,48 | 227,08 | -3,40 |
| EU | 210,95 | 209,52 | 208,11 | 204,69 | -3,42 |

Quelle: http://ec.europa.eu/agriculture/market-observatory/meat/pigmeat/statistics_en.htm, Europäische Kommission

5) Ferkel (EUR/Stück)

| Woche bis: | 31.12.2023 | 07.01.2024 | 14.01.2024 | 21.01.2024 | Vorwoche ± |
|-------------|--------------|--------------|--------------|--------------|--------------|
| Belgien | 85,00 | 85,00 | 85,00 | 85,00 | 0,00 |
| Dänemark | 65,60 | 65,58 | 64,36 | 62,89 | -1,47 |
| Deutschland | - | 79,00 | 78,90 | 78,50 | -0,40 |
| Spanien | 82,49 | 83,37 | 85,17 | 86,51 | 1,34 |
| Frankreich | 59,50 | 59,50 | 59,50 | 59,75 | 0,25 |
| Kroatien | 51,25 | 50,98 | 60,95 | 47,45 | -13,50 |
| Italien | 105,67 | 107,17 | 108,77 | 109,57 | 0,80 |
| Lettland | 77,31 | 77,31 | 75,43 | 79,44 | 4,01 |
| Ungarn | - | 78,84 | - | 78,82 | - |
| Niederlande | 63,75 | 63,75 | 63,75 | 63,75 | 0,00 |
| Portugal | 70,80 | 70,80 | 70,80 | 73,00 | 2,20 |
| Finnland | 88,56 | 88,60 | 88,79 | 87,60 | -1,19 |
| Schweden | 96,28 | 90,86 | 89,71 | 88,88 | -0,83 |
| EU | 76,86 | 77,32 | 77,98 | 77,96 | -0,02 |

Quelle: http://ec.europa.eu/agriculture/market-observatory/meat/pigmeat/statistics_en.htm, Europäische Kommission

M) Preisentwicklung diverser Länder für Schlachtvieh

1) Deutschland gesamt: frei Schlachtstätte je kg SG in EUR ohne MwSt.

| Woche bis: | 07.01.2024 | 14.01.2024 | 21.01.2024 | 28.01.2024 | Vorw. ± |
|------------------|------------|------------|------------|------------|---------|
| Jungstiere U3 | 4,88 | 4,87 | 4,89 | 4,89 | 0,00 |
| Jungstiere R3 | 4,78 | 4,78 | 4,79 | 4,79 | 0,00 |
| Jungstiere O3 | 4,47 | 4,48 | 4,48 | 4,48 | 0,00 |
| Kalbinnen R3 | 4,42 | 4,40 | 4,44 | 4,45 | 0,01 |
| Kühe R3 | 3,71 | 3,74 | 3,77 | 3,81 | 0,04 |
| Kühe O3 | 3,53 | 3,57 | 3,62 | 3,67 | 0,05 |
| Kälber E-P | 5,14 | 5,22 | 5,48 | 5,22 | -0,26 |
| Schweine S | 2,19 | 2,19 | 2,13 | 2,10 | -0,03 |
| Schweine E | 2,16 | 2,16 | 2,10 | 2,06 | -0,04 |
| Lämmer, pauschal | 7,93 | 8,28 | 8,23 | 8,16 | -0,07 |

Quelle: Bundesministerium für Ernährung, Landwirtschaft und Verbraucherschutz (BLE, Deutschland)

2) Preise frei Schlachtstätte in Bayern*) (EUR/kg Schlachtgewicht)

| Woche bis: | 07.01.2024 | 14.01.2024 | 21.01.2024 | 28.01.2024 | Vorw. ± |
|----------------|------------|------------|------------|------------|---------|
| Jungstiere U3 | 4,99 | 4,97 | 4,98 | 4,96 | -0,02 |
| Jungstiere R3 | 4,94 | 4,93 | 4,93 | 4,91 | -0,02 |
| Jungstiere E-P | 4,93 | 4,93 | 4,93 | 4,91 | -0,02 |
| Kalbinnen U3 | 4,45 | 4,49 | 4,50 | 4,53 | 0,03 |
| Kalbinnen R3 | 4,40 | 4,42 | 4,44 | 4,46 | 0,02 |
| Kalbinnen E-P | 4,29 | 4,32 | 4,36 | 4,37 | 0,01 |
| Kühe U3 | 3,99 | 4,01 | 4,04 | 4,09 | 0,05 |
| Kühe R3 | 3,69 | 3,72 | 3,74 | 3,79 | 0,05 |
| Kühe E-P | 3,51 | 3,51 | 3,59 | 3,62 | 0,03 |
| Schweine E | 2,14 | 2,14 | 2,05 | 2,04 | -0,01 |
| Schweine S-P | 2,15 | 2,15 | 2,06 | 2,05 | -0,01 |

*) Abrechnung erfolgt bei Rindern und Schweinen nach Warmgewicht

Quelle: Bayerischer Bauernverband

3) Italien: Marktbericht Markt Modena - Preise in EUR/kg LG (exkl. USt.)

| Nutzkälber/Einsteller | 02.01.2024 | 08.01.2024 | 15.01.2024 | 22.01.2024 | 29.01.2024 |
|-------------------------------------|------------|------------|------------|------------|------------|
| Nutzkälber/Fleischrasse Extra Qual. | 4,25-4,95 | 4,25-4,95 | 4,15-4,85 | 4,15-4,85 | 4,15-4,85 |
| Nutzkälber/Fleischrasse | 2,28-3,05 | 2,28-3,05 | 2,18-2,95 | 2,18-2,95 | 2,18-2,95 |
| Einsteller/Limousin | 3,89-4,02 | 3,89-4,02 | 3,91-4,04 | 3,94-4,07 | 3,94-4,07 |
| Einsteller/Kreuzungen | 3,44-3,55 | 3,44-3,55 | 3,49-3,60 | 3,52-3,63 | 3,52-3,63 |
| Schlachtrinder/Jungstiere | 02.01.2024 | 08.01.2024 | 15.01.2024 | 22.01.2024 | 29.01.2024 |
| Limousin | 3,82-3,89 | 3,82-3,89 | 3,82-3,89 | 3,85-3,92 | 3,85-3,92 |
| Charolais u. Kreuzungen Extra Qual. | 3,58-3,66 | 3,58-3,66 | 3,58-3,66 | 3,61-3,69 | 3,61-3,69 |
| Schwarzbunte 1. Qual. | 2,22-2,32 | 2,22-2,32 | 2,22-2,32 | 2,22-2,32 | 2,22-2,32 |
| Schlachtrinder/Kalbinnen | 02.01.2024 | 08.01.2024 | 15.01.2024 | 22.01.2024 | 29.01.2024 |
| Limousin | 3,66-3,71 | 3,68-3,73 | 3,70-3,75 | 3,72-3,77 | 3,72-3,77 |
| Fleischrasse u. Kreuzungen | 3,38-3,43 | 3,41-3,46 | 3,45-3,50 | 3,49-3,54 | 3,51-3,56 |

Quelle: www.borsamercimodena.it, Borsa Merci di Modena

Marktbericht Markt Modena - Fleischpreise in EUR/kg

| Jungstierfleisch/Hälften | 02.01.2024 | 08.01.2024 | 15.01.2024 | 22.01.2024 | 29.01.2024 |
|--------------------------|------------|------------|------------|------------|------------|
| Extra Qualität | 7,29-7,49 | 7,29-7,49 | 7,29-7,49 | 7,34-7,54 | 7,34-7,54 |
| 1. Qualität | 6,82-7,32 | 6,82-7,32 | 6,82-7,32 | 6,87-7,37 | 6,87-7,37 |
| 2. Qualität | 6,25-6,60 | 6,25-6,60 | 6,25-6,60 | 6,30-6,65 | 6,30-6,65 |
| Kalbinnenfleisch/Hälften | 02.01.2024 | 08.01.2024 | 15.01.2024 | 22.01.2024 | 29.01.2024 |
| Extra Qualität | 6,85-7,02 | 6,90-7,07 | 6,95-7,12 | 6,99-7,16 | 6,99-7,16 |
| 1. Qualität | 6,27-6,57 | 6,32-6,62 | 6,42-6,72 | 6,50-6,80 | 6,53-6,83 |
| 2. Qualität | 6,02-6,22 | 6,07-6,27 | 6,17-6,37 | 6,25-6,45 | 6,28-6,48 |

Quelle: www.borsamermodena.it, Borsa Merci di Modena

4) Italien: Richtpreis Schlachtschweine in EUR/kg

| Notierung vom: | 12.01.2024 | 18.01.2024 | 25.01.2024 |
|----------------------------------|------------|------------|------------|
| Schlachtschweine 130 - 144 kg LG | 1,80 | 1,79 | 1,76 |

Quelle: www.listinicum.it, Commissione Unica Nazionale

5) Niederlande: Schweine und Ferkel in EUR/kg

| Woche bis: | 21.01.2024 | 28.01.2024 | 04.02.2024 |
|---|------------|------------|------------|
| Vion, ab Hof, exkl. USt., in EUR/kg SG Basispreis 56 % MFA, Typ A, 78 - 100 kg | 1,92 | 1,88 | 1,88 |
| Ferkel (BestPigletPrice), EUR/Stück | 69,50 | 69,50 | 69,50 |

Quelle: VDE Varkenshandel

6) Dänemark: Produzentenpreise

| Woche bis: | 21.01.2024 | 28.01.2024 | 04.02.2024 |
|--------------------------------------|------------|------------|------------|
| Schlachtschweine, 61 % MFA in EUR/kg | 1,63 | 1,58 | 1,58 |

Quelle: Danish Crown

7) Frankreich: Schweine in EUR/kg SG, ab Hof

| Woche bis: | 21.01.2024 | 28.01.2024 | 04.02.2024 |
|-------------------------------------|------------|------------|------------|
| Bretagne, 56 % Fleischanteil Montag | 1,782 | 1,782 | 1,782 |
| Donnerstag | 1,782 | 1,782 | - |

Quelle: www.marche-porc-breton.com, Marché du Porc Breton

8) Spanien: Mercolleida, Notierungen in EUR

| Woche bis: | 21.01.2024 | 28.01.2024 | 04.02.2024 |
|--|------------|------------|------------|
| Schweine in EUR/kg LG (Cerdo Selecto) | 1,65 | 1,65 | 1,65 |
| Ferkel (20 kg) in EUR/Stück (Precio Base Lleida) | 78,50 | 79,00 | 79,00 |

Quelle: ANAFRIC

Der Marktbericht Vieh und Fleisch erscheint wöchentlich.

Dieser Bericht ist auf der Webseite der
Agrarmarkt Austria (www.ama.at) im Internet verfügbar.

Die nächste Ausgabe wird voraussichtlich am 8. Februar 2024 erscheinen.

Impressum

Informationen gemäß § 5 E-Commerce Gesetz und Offenlegung gemäß § 25 Mediengesetz

Medieninhaber, Herausgeber, Vertrieb: Agrarmarkt Austria

Redaktion: GB I/Abt. 3 – Referat 08

Dresdner Straße 70

1200 Wien

UID-Nr.: ATU16305503

Telefon: +43 50 3151-248

Fax: +43 50 3151-396

E-Mail: preismeldungen@ama.gv.at

Vertretungsbefugt:

- Mag.^a Lena Karasz, Vorstandsmitglied für den Geschäftsbereich I
- Dipl.-Ing. Günter Griesmayr, Vorstandsvorsitzender und Vorstandsmitglied für den Geschäftsbereich II

Die Agrarmarkt Austria ist eine gemäß § 2 AMA-Gesetz 1992, BGBl. Nr. 376/1992, eingerichtete juristische Person öffentlichen Rechts, deren Aufgaben in § 3 leg. cit. festgelegt sind. Sie unterliegt gemäß § 25 leg. cit. der Aufsicht des gemäß Bundesministeriengesetz 1986, BGBl. Nr. 76/1986, für Landwirtschaft zuständigen Mitglieds der Bundesregierung.

Hersteller: Eigendruck

Bildnachweis: www.pixabay.com

Verlagsrechte: Die in dieser Broschüre veröffentlichten Beiträge sind urheberrechtlich geschützt. Alle Rechte sind vorbehalten. Nachdruck und Auswertung der von der AGRARMARKT AUSTRIA erhobenen Daten sind mit Quellenangabe gestattet. Alle Angaben ohne Gewähr.

Im Sinne des Gleichheitsgrundsatzes haben die Ausführungen in gleicher Weise für alle Geschlechter Geltung.